Контрольный экземпляр

Массе а мехкий пролетареш, вІашагІкхетар

СЕРДАЛО

СОВЕТСКИ СОЮЗА КОММУНИСТИЧЕСКИ ПАРТЕ НОХЧ-ГІАЛГІАЙ ОБКОМА, НОХЧ-ГІАЛГІАЙ АССР ЛАКХЕХЬАРЧА СОВЕТЕИ МИНИСТРИЙ СОВЕТЕИ ОРГАН

«СВЕТ» Орган Чечено-Ингушского обкома КПСС, Верховного Совета и Совета Министров ЧИАССР

Газет арадувл 1923 шера денз ★ ШИНАРА, 17 АПРЕЛЬ, 1990 ШУ. ★ № 45 (7859). ★ Мах 3 кеп.

Яхьа дневник

ЛаьрхІар кхоачашду

Суннженски района В. И. Ленина цІерагІча колхоза хьайбай боахама доал де атта дац. Цкъа-дале, дикка чІоагІъе езаш я доакъара база, шозлагІ-дале, фермашкара доахан унахцІена дац, кхозлагІ - дале, дукхача шерашка цу даькъе хиннача кхоачамбоацараша наьха къахьегамцара безам лаьгІбаьб.

Дале а, соахка овсаре къахьийгар колхоза хьайбаш леладераша, паччахьалкхенга дулхи шурен дохкара планаш кхоачашйир.

Хьалхарча квартале, план 240 тонн йолаш, В. И. Ленина цІерагІча колхоза хьайбаш леладераша, дІачуеннай 260,4 тонн шура. Цул лаккагІа хьокхам болаш районе ши боахам мара бац. Хьалха я «Победа» яхеи XIX партсъезда цІерагІен колхозаш.

ТІехкхоачашъяьй колхоза дулх дохкара плана. Из дІачуденнад лаьрхІачул 2,4 тонн дукхагІа. Соахка шера хьалхарча кхаьбетта из хьокхам тоъал лохагІа бар.

Кастта фермашка хьакхаьа доладергда бабцара доакъар. Цу гІулакхага чІоагІа сатувсаш ба укхазара хьайбаш леладераш. ТІакхха сихха тІакхета йолалургьа шура. Цхьабакъда, тахан а во лелац цу хьакъехьара гІулакхаш. ХІара кхсабача Іаттагара дийнахьа юкъера наьрхІача ялх килограмм шура йоакх. Из во хьокхам бац, нагахьа санна хІанз а цхьадола доахан дахка доацалга, доакъар эсала долга теркалдича.

ГаргарІертай КПСС XXVIII съезд. Цу лорхІамеча форума сийленца накъаяха гІерг республика дукхха а къахьегама коллективаш. Майрра ала йиш я. Суннженски района В. И. Ленина цІерагІча колхоза хьайбаш леладераш царца ба, аьнна.

Деша дай бац

Бакъда, бІарчча хьанйцача шурен дулхи дохкача даькъе Суннженски районе этта хьал дика дац. Цхьадола боахамаш карарча шера геттара юхадьннад. Масала, царех я ЦІеча Эскара цІерагІа колхоз.

Соахка кІезига яздаьдац оаха укхазарча фермай болххоша доахача толамех. Цхьабакъда, хІанз цар адресагІа критика да йича далац.

Шера хьалхарча дийнахьа денз гучадьлар укхазара хьайбаш леладераш цу хьокхамга кхача гаьна болга. Апрель болалуча дийнахьа еррига цар ехка продукци 281,1 тонн мара хиланзар. ТІаьца дехкар — 28,9 тонн.

ТІаккха малагІа сурт дар укхаза соахка, шера хьалхара кхо бутт чакхбаьннача хана. Из дог гІоздоакхаш дар. Цу хана колхозо паччахьалкхенга ехкаяр 378.2 тонн шура, вешта аьлча, хІанз ехкачул 97.1 тонн дукхагІа.

ЛоархІабаьбаш колхозхой дулх дохкара планах я. ДІа ца луш 1,7 тонн тІадисад из. Хьагучох, беррига нна тІабахийта безаргба укхазарча хьайбаш леладерий гІулакх бокъалгахьа даккхара.

ПЕРЕСТРОЙКЕ ХЬАЛХАЛАТТАРАШ

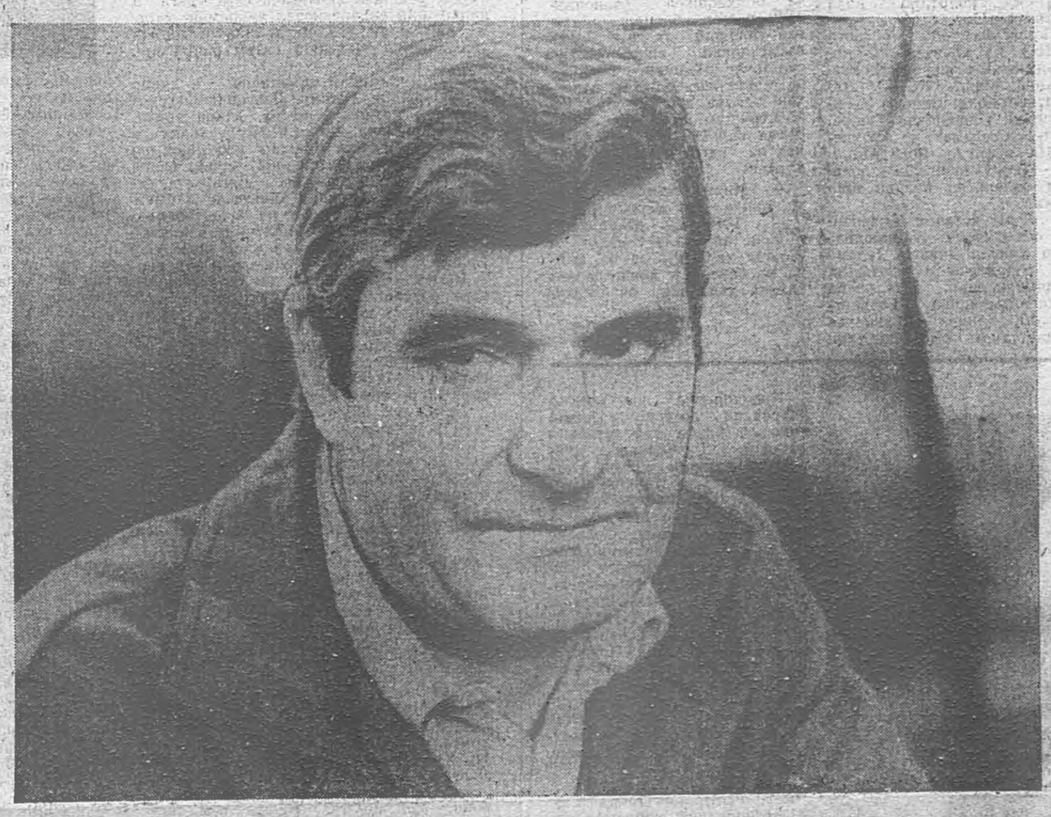

Хьехамча

Грозненски «Нефтемаш» заводерча дукхаха болххоша, ишшта кулгалхоша чІоагІа лоархІашш сайдешш ва фрезеровщикий бригадир Маскуров Мувса. Тха предприятерча производственникех эттара дикагІа лоархІачарех цаІ, тешаме новкъост, говзанча - профессионал, аьле лоацца характеристика лу цар цунна. Мувсайна де хьаъ а долам, деш тешал да из. Духхьал шиш болх дика дІабахарах доккхалдеш а кхоачибеш а ваш из. Дукха къахьег цо шоай нормех лоархІа ца беча машинашъераша, къонача болххоша. Камаьрша дІайовзийт шиш а яхье хьалхалаттарий а опыт, дикагІйола балха методаш. Балхах дог ийкхя хардахьарча наькъа тІа бовла тарлуча болххошта юкъе кхетама болх бу. Ишшта вола М. Маскуров цхьоалагІча цехе меттел, еррига гача заводе а дикагІвола кагрихой хьехамча лоархІаш цун уж уйлаш. Со санна ва. Цо балхах кхетабь говзанчаш, предприятерча цеханка хьинаре къа а хьегаш, башха-дика производственни толамаш доахаш ба. Царех доккхал ду цо. Цхьа шу дІадодаш цаІ е шиъ цо фрезеровщик ца кийчвеш. ХІанз Мувсас фрезеровщика говзал Іомаеш ба С. Шулиниин Н. Сусуркиеви. Уж шиъ шоай балхах Іалъмато дика кхеташ воагІа.

Машинашъеча профессех цхьаннка тайна балха говзал а йоацаш, хІанзчул дийтта шу хьалха къахьега волавелар М. Маскуров «Нефтемаш» заводе. Духхьашха тамашийна хетар цехера нна бола фрезерни, токарни станокаш. Цар тІа дошув санна къегаш йола кІай оаттхалаш хьаеш болча машинашъерех чІоагІа хьегар. Цхьа дн доагІаргдийхьогІ, цар санна аз болх бергбоцаш, аьнна хеталора. Балхацарча безаио юхайоах цун уж уйлаш. Со санна цаІ. Цо нараерзаю мессеех сменни професси. Шаьрра болх бе Іомалу из товара-карусельщика, свердловщика говзалах. Цехерча массе а йолча станокаш тІа болх бе а Іомалу из. Башха-дика организатори, производственникаш из хиларг ца зувш дисанзар цеха кулгалхоша. Долче, цунца дага а баьнна, тІехьаосача фрезеровщикий бригадана кулгалде хьожаву Мувса. ТІаккха йоккха опыт йолча машинашъерех ког гІортилга а еш, ши-кхо бутт балалехьа эргабьккха, тоабар цо ше керте эттача бригада болх. Цу хана денз даим иккье хьалхалатташ, хІара сменагІа нормаш 120 — 130 процент кхоачашъеш хьайоагІа из.

Хьинаре дакъа лоац цо юкъарча балха а. Профсоюза цехкома член волаш хьоахаГІа из дукхаха хана денз. Цун производственни хьокхамаш белгал а доахаш, дукха совгІаташ а тийнад Мувсайна.

СУРТА ТІА: бригадир М. Маскуров.

И. ПЛИЕВА сург.

НГІАССР Лакхехьарча Совета соцам

РАЙОННИ (ГОРОДСКОЙ) ХАЛКЪА СУДИЙ ПРЕДСЕДАТЕЛАШ ЧІОАГІБАРА ХЬАКЪЕХЬА

НГІАССР Лакхехьарча Совета СОЦАМ БУ:

1. Районни (городской) халкъа судий председателаш чІоагІбе:

Бачаев Алу Абдул-Азизович — Урус - Мартановски районни халкъа суда председателалла.

Борисова Нина Николаевна — г. Грозне Заводской районни халкъа суда председателалла.

Вершкова Ольга Юрьевна — Суннженски районни халкъа суда председателалла.

Ермолов Юрий Васильевич — Гудермесски городской халкъа суда председателалла.

Исмаилов Вахид Дорович — Шелковской районни халкъа суда председателалла.

Магомадов Бакар Добачевич — Старопромысловски районни халкъа суда председателалла.

Макаев Висхан Исаевич — Грозненски районни халкъа суда председателалла.

Межидов Майрбек Хумайдович — Ачхой-Мартановски районни халкъа суда председателалла.

Оздоев Османа Борис — Малгобекски городской халкъа суда председателалла.

Яндаров Анарбек Дудаевич — Наурски районни халкъа суда председателалла.

Финогенова Любовь Ивановна — г. Грозне Ленински халкъа суда председателалла.

Юнусов Леча Увайсович — Шалински районни халкъа суда председателалла.

Нохч-ГІалгІай АССР Лакхехьарча Совета председатель Д. ЗАВГАЕВ.

г. Грозный 1990 шера 6 апрель.

АЧХОЙ-МАРТАНОВСКИ РАЙОННИ ХАЛКЪА СУДА

Межидов Майрбек Хумайдович.

Шахмурзаева Умидат Мохидовна.

ВЕДЕНСКИ РАЙОННИ ХАЛКЪА СУДА

Мамаева Асет Сандбековна.

ГРОЗНЕНСКИ РАЙОННИ ХАЛКЪА СУДА

Макаев Висхан Исаевич.

ГУДЕРМЕССКИ ГОРОДСКОЙ ХАЛКЪА СУДА

Ермолов Юрий Васильевич.

Сайпулаев Жалу Байсалович.

ЗАВОДСКОЙ РАЙОННИ ХАЛКЪА СУДА

Албаков Хьусена Ибрахьим.

Борисова Нина Николаевна.

Вакалишев Геназ Усманович.

Тарамова Сацита Халидовна.

ЛЕНИНСКИ РАЙОННИ ХАЛКЪА СУДА

Ибрагимова Таиса Зайнадиновна.

Селицкая Наталья Владимировна.

Финогенова Любовь Ивановна.

НГІАССР Лакхехьарча Совета соцам

РАЙОННИ (ГОРОДСКОЙ) ХАЛКЪА СУДИЙ ХАЛКЪА СУДАХОЙ ХАРЖАРА ХЬАКЪЕХЬАРА

Нохч - ГІалгІай Автономни Советски Социалистически Республика Лакхехьарча Совета СОЦАМ БУ:

1. Халкъа судахой харжа:

Юсупов Ризван Юнусович.

Гериханов Ихван Баудинович.

МАЛГОБЕКСКИ ГОРОДСКОЙ ХАЛКЪА СУДА

Межидов Султан Ганбович.

Оздоев Османа Борис.

НАДТЕРЕЧНИ РАЙОННИ ХАЛКЪА СУДА

Сагаев Усман Данильбекович.

НАЗРАНОВСКИ РАЙОННИ ХАЛКЪА СУДА

Амриев Саварбек Хусейнович.

Умаев Хасан Ахметович.

НАУРСКИ РАЙОННИ ХАЛКЪА СУДА

Яндаров Анарбек Дудаевич.

НОЖАЙ-ЮРТОВСКИ РАЙОННИ ХАЛКЪА СУДА

Хизриев Алвади Абдурахманович.

СТАРОПРОМЫСЛОВСКИ РАЙОННИ ХАЛКЪА СУДА

Кадыров Эскерхан Усамович.

Магомадов Бакар Добачевич.

СУНЖЕНСКИ РАЙОННИ ХАЛКЪА СУДА

Бабиева Сарет Махчиевна.

Вершкова Ольга Юрьевна.

Точиев СарІалий Беслан.

УРУС-МАРТАНОВСКИ РАЙОННИ ХАЛКЪА СУДА

Бачаев Алу Абдул-Азизович.

Сандова Липа Лечиновна.

ШАЛИНСКИ РАЙОННИ ХАЛКЪА СУДА

Аушев Іабдулселима Беслан.

Сардалов Асламбек Абдулселимович.

Юнусов Лечи Увайсович.

ШАТОЙСКИ РАЙОННИ ХАЛКЪА СУДА

Эбзиев Салман Юнусович.

ШЕЛКОВСКОЙ РАЙОННИ ХАЛКЪА СУДА

Исмаилов Вахид Дорович.

Шаповалов Виктор Трофимович.

Нохч-ГІалгІай АССР Лакхехьарча Совета председатель Д. ЗАВГАЕВ.

г. Грозный 1990 шера 6 апрель.

Паччахьалкхенга дулх дохкара 1990 шера I квартале тІехьадиса боахамаш (тоннаш)

Боахамий цІераш	План	Дехкар	Планах тІадисар	Колхозийн совхозийн кулгалхой а парторганизацей секретараш а
Ачхой-Мартановски район				
С-з «Лермонтовский»	70	66	4	Бажаев Р. М., Висаев Л. У.
Грозненски район				
К-з «1 Мая»	85	69	16	Жуков Г. Г., Тимошенко В. И.
К-з «Советская Россия»	33	29	4	Ахмадов С. А. (дир. хиннар), Бисултанов Р. А.
С-з «Загорский»	300	256	44	Батукаев А. Э., Абубакаров А. А.
С-з «Атагинский»	115	97	18	Ахмадов Ш. Т.
Гудермесски район	500	297	203	
С-з «Гудермесский»	100	98	2	Чунчуров Ш. А., Сагаев Х.
С-з «Ойсунгурский»	250	68	182	Осмаев У. Г., Хайгаев М. А. Адильханов М. Р., Хубнев А. А.
С-з «Брагунский»	20	16	4	
С-з «Восточный»	20	11	9	Ахмедов С. Н, Хизрнев У. А.
Малгобекски район	350	251	99	
С-з «Малгобекский»	30	2	28	Кортоев А. А., Боков І. М.
С-з «Алханчуртский»	60	14	46	Кастоев С. Х., Точиев М. М.
Надтеречни район				
С-з «Новогорский»	25	21	4	Эльмурзаев А., Ахтаханов С.-А. Н.
С-з «Надтеречный»	25	18	7	Таймасханов М. Б., Джабраилов М. Х.
С-з «Набережный»	25	7	18	Керимов Х. М., Самбиев Я. С.
С-з «Минеральный»	40	22	18	Татаев М. А., Ушаев Р. Д.
С-з «Горагорский»	35	28	7	Татаев С.-А. А.
Назрановски район	500	318	182	
С-з «Назрановский»	215	120	95	Дударов Б. Ю., Мислауров У. Х.
С-з «40 лет Октября»	200	137	63	Дударов Б. Ю., Тумгоев М. У.
С-з «Экажевский»	40	5	35	Галаев Я. (дир. хиннар), Арчаков Р. Б.
Наурски район	550	496	54	
С-з «Притеречный»	7	6	1	Решидов С.-Э. Х., Хасиев Ю. Х.
С-з «Победа»	37	27	10	Панферов Н. М., Елагин И. Е.
С-з «Советская Россия»	43	32	11	Гренко В. Г., Говоров А. Г.
С-з «Наурский»	45	30	15	Петренко Г. Е., Кушаев Р. Х.
С-з Калинина	21	13	8	Щербаков А. А., Хорохордин А. А.
С-з Кирова	27	6	21	Тепсуркаев С. У., Мустаев С.-С. С.-У.
С-з «Калиновский»	25	8	17	Густяков В. С., Зубайраев П. А.
С-з «Авангард»	23	7	16	Яцков В. М., Тимукин Ю. А.
С-з «Комсомольский»	21	14	7	Шундулаев А. А., Даудов Л.
С-з «Северный»	36	8	28	Магомадов С. М., Арсанукаев С. С.
Ножай-Юртовски район	350	170	180	
К-з Гагарина	16	8	8	Мацаев В. Х., Асхабов Р.
К-з Калинина	22	4	18	Аласханов Н. Н., Шайхиев И. Х.
К-з Кирова	13	6	7	Даудов А. Д., Тагаев В. С.
К-з Нурадилова	21	4	17	Эльдаров З. Б., Баймурзаев А.
К-з XXII партсъезда	20	3	17	Садулаев А. А., Жумаев Н. М.
К-з «Даймохк»	21	14	7	Нагалов В. С., Авторханов А. А.
К-з «Зелимхан»	7	4	3	Халиев А.-Б. А.-Х., Хамсурсултанов В.
С-з «Заветы Ильича»	20	2	18	Темиргаев Б.-М. Н., Салатов М.
Шатойски район				
К-з им. XX партсъезда	41	34	7	Амиров М. А., Бабуев С. С.
С-з «Альпийский»	55	7	48	Саламов В. К., Кушлигов А.
Суннженски район				
К-з XX партсъезда	100	87	13	Кухно А. С., Болотов И. И.
К-з XIX партсъезда	120	106	14	Бачманов А. Н., Нуднов В. В.
К-з «Восход»	70	22	48	Чикиев Н. М., Хациев Н.
К-з Орджоникидзе	80	16	64	Оздоев А. Ю., Забиев М. А.
К-з Красной Армии	60	58	2	Ясинецкая Л. П., Марков А. В.
П/ф «Западная»	45	43	2	Абуев М. М., Бузуртанов М. М.
Урус-Мартановски район	530	394	136	
С-з «Урус-Мартановский»	15	4	11	Шадукаев М. А., Супаев Ж. А.
С-з «Красноармейский»	355	116	239	Исламов Р. Р., Кадиев С. Б.
Шалински район	1620	1574	46	
С-з «Автуринский»	18	0	18	дир. хинн. Таймасханов Х., Эмиев М.
С-з «Гельдиген»	5	4	1	Мальсагов А. Демилханов К.
Шелковски район				
К-з Ленина	85	40	45	Хучиев А. Х., Бычков А. И.
К-з «Коминтерн»	80	54	26	Тасуханов Э. М., Аврагимов М. Д.
Племзавод «Шелковский»	20	5	15	Балмасов Н. Г., Крохина М. Д.

Экономически реформа хьалашка

Халонаш эша а еш

Чакхъяьнна пятилетка тIеххьарча шера хьалхара квартал. Мишта хилар из Грозненски машинашъеча «Красный молот» яхача производственни объединене коллективана? Де мел лийрхIар кхоачашдерий-теш? Царна а кхыча хаттарашта а жоп далар дийхар оаха объединене генеральни директорга Г. М. Мусалимовга:

— ДIабаха кхо бутт цIакхха ца хиннача тайпара хала хилар, къаьстта февралн март бетта хьалхара деношн. Бахьанаш массаза нийслураш дар — материально-технически IалашоIертIа ца хилар. Цхьабакъда, хьалхарча квартала план объединене коллективо толамца кхоачашйир. Цул совгIа арахийцар 764 эзар сома маьха товарни продукци. ХIаьта йоагIачул лукхагIа 577 эзар сом мах бола нормативно-цIена продукци арахийцар. Кхаь бетта планал тIех хьадир 376 эзар сома маьха халкъа эша товараш, оттабьча боарамал тIех бахача нахагара мах а эцаш, даь гIулакхаш 13700 сома маьха хилар. Продукцета дIабола мах лохбарах, металл, бийдал, электроэнерги, кхыйола материалаш кхоярах паччахьалкхенна йиъ миллиони 700 эзари сом пайда бир, цунах планал совгIа баьр 250 эзар сомал тIех а болаш.

Квартала план тIехкхоачашъярах дикка тоадеIар объединене коллектива финансови хьал. Укх шера цхьоалагIча апрелага банке дIа ца луш тIехьадьяна ахча хиланзар. Тхога поставщикаша хьа ца кхоачийташ дисад 4 миллион сом. ХIаьта транспорто ю болх барах укх шера цхьоалагIча апрелага кхачалехьа, хIаннахьа дIа ца йохьийташ тха керт-терча предприяте хьаIайна кийча продукци 4 миллиони 190 эзари сома маьха яр.

— Геннадий Мухаметсалимович, къамаьл вай дIаоладеча хана Iа белгалдаькхар, чакхъяьнна ха цIакхха ца хиннача тайпара объединене хала хилар, аьнна. Из ишшта дале а, продукци дукхагIа арахийцай, планаш тIехкхоачашъяьлй. Мишта вIашtIехьдаьIар шун ишшта болх бе?

ХIанз объединене коллективо тIера бетта арахеца продукци итт миллион сома маьхага дIакхьачай. Соахка арахийцачунца нийсйинча 34,2 процент дукхагIа хинначунга диллача дукха хIама ца эшшаш шозза дукхагIа. Из даьд ёходнии выходнии оала манифольдаш арахеца йолаярах, колонни головкаши фонтанни арматуреи дикка дукхагIа хилийтарах, низ болашагIа йола насосни агрегаташ арахеца йолаярах. Керттерча предприятена новкъостал ду Аргунски машзавода коллективо, цо тел кранаш, яьш, оатхалаш, кхыйола продукци.

Аз баркал ях дика, болх бечаа объединене коллектива. ХIаьта а тахан вай воашта хьалхашка оттадаь чIоагIа бехкотохаме декхар да— мамогта объединени дегIаахара программа? Керттерча даькъе машинашъерашта дагайоалла проблема цIеношн хьалдеча, къахьегама хьалаш тоадеча, машинашъераш баха поселкашн ишшта завода кови тоадеча а дукха ахча дIадахийта деза.

Пятилетка тIеххьарча шера объединене коллективо паччахьалкхенна бе лерхIа пайда 24 миллион гаргга сом да. Цхьабакъда, лакхе белгалдаьха а кхыдола а декхараш кхоачашдара 40 миллион сомал кIезигагIа ахча эшаргдац. Баьча пайдал совгIа кхыйола финансовни источникаш а лаха декхарийла ба машинашъераш. ПланагIа лаьрхIачул совгIа белаьрхIа пайда цхьа-ший миллион сом да, централизованни фондашка дIателаш дола ахча чусоцаде йиш хиларах кхы а ялх миллион сом хьаIоврдга объединене. Еза министерства цIъара тхона деш дола новкъостал цхи миллион сом да. Кхы тIа эшаш дола ахча юкъарчал доащаш яьча договорех планал совгIа шоай потребителашта продукци лоаттаяра чотагIеи банка кредитехи Iалашде лерхI.

Уж еррига средташ тха объединене коллективага хьакхоачаргья апрель, май бетташка, нагахьа санна дебитн кредити дIалаьрхIача, сагото е ца езаш шера баха йиш йолаш машинашъераш хилар. Тахан сона дагайоахка кхыйола финансовни источникаш тIайоагIача пятилетка лаьрхIа я.

— Мишта кхоачашъю оаша социальни даькъе дегIаахара программа? Керттерча даькъе машинашъерашта дагайоалла проблема я шоашта чубаха цIеношн хьалдар...

— Укх шера машинашъерашта чубаха цIеношн хьалдара план кхоачашъергхларах вIалла а шеко йолаш вац со. Катаяма цIерагIча поселнера коттеджаш эца раьза хинна цхьабола тха болхлой цу даькъе шек хилар тамаш яцар, хIана аьлча, цхьаццайола халонаш яийсъелар тхона цига. Уж а эшае низ дIакхьачар машинашъерий, апрель бетта биззача низаца хьалъе йолаяьй цигара коттеджаш. ИтIлагIча квартале еррига 53 коттедж хьалъяь йоакхарья.

Кхыйола объекташ хьалъелга а асала лелаш. Первомайски улицагIа 160 квартираа йола цIеношн хьалдечара лаьттанца де мел деза балхаш чакхдаьнад, цу цIеной хьалхара аргIа — 80 квартира укх шера йиъягIча квартале наха чубаха дIалургъя. Объединене хьалде доладаьд 85 квартира йола цIан 47 квартира йола цхьаьхха цаIи.

ВIашагIйоллаш латта ЖСК-2, из хьалъяь йистеярга карара шу чакхдоалаца хана, ишшта ЖСК-3 (260 квартира йола цIеношн) хьалде лерхI тIадоагIача шера. Йистедоалаш латт г. Аргунера 100 квартира йола цIа.

— Кхы кIезигагIа лоархIам болаш яц кхачан программа.

— Сона хетачох, кхачанца объединене машинашъераш дукхха дикагIа Iалашбу городерча моллагIча предприятерчул. Укх шера машинашъерашка дохкаргда 400 тоннал чухьнахьа доащаш дулх, цхьа бIаь тонн совгIа керда чкъаьра. Баьцадаараш, сом, коартолаш йохкаргйолаш договораш яь ца Iеш, колбасний шурийн изделеш, нахча, машдаьтта, хьоар дохка договораш яьй.

Карара шу чакхдоалаш «Гельдыген» яхача совхозе машинашъераша хьалъе лерхI нахча тьаю йоккха йояца завод. Цу совхозе тха кийч а деш, дIахо из хьувргдола производство вIашtIехъяккха лерхI. ХIаьта 1991 шера арахеца йолае лерхI укхаза маIача наьхеи кхалнаьхеи свитераш, дуйен дикагIйолча стандартел эсалагIа а йоацаш.

— Объединени социальни даькъе дегIакхувлара кхы фу де вIашtIехьдаьнна машинашъерий укх шера хьалхарча квартале?

— Сона хетачох, боккха доархIам болаш гIулакх да кIезига алапеш йидеш хинначу болхлошта — нянькашта, хаьхошта, уборщицашта тела алапеш лакхдар. Пенсеш йидераште, берашка хьожаш болча кхалнаха а пособеш тела доладаьд. Уж я кхы тIа а кхалнаха ю льготаш.

Укх шера дIадоладаьд йIайхача цеханка къахьегача болхлоштеи станочникаштен мах боацаш хIама даа талонаш телга. Дизза къоастадаьд санаторешкеи салоIача цIеношкеи болх бе ча машинашъерашта путевкаш телара дешаш, хIанз реконструкци еш латт Автуреруча салоIача базана, тIанкха из кхы а пархIатагIа хургъя.

— Мишта чакхдоаккхаргда, аьнна, хет хьона ер шу?

— 1990 шу дIадоладир чIоагIа низкъала, дIахо а чIоагIа хала хургда из, вайна массавена а хоша да мел халача хьал тIа ба мохк.

Интервью яьр А. КАТАЕВ.

Сийлахь- йоккхача Коталон 45 шу дузаш

ИЗ ЗIАМИГА ВАР...

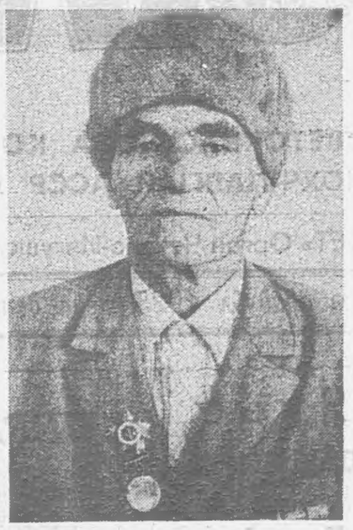

Сийлахь-боккхача Даймехка тIем тIа моастагIчоа цхьана духьаллаьттача тайп-тайпарча къамех болча «вежараша» хIанз а вIаши бувзам лелабу. Цар вIаши дувца дукха дагалувцамаш да. Цу халача къизача хана тух-сискал екъаш, шоайла къахетаме, топ кхийтта вежачун мотта юхеравар. отташ бIухоша лораяьй моастагIчох еза Даьке. Адамаш дийна мел долча хана дицлургдолаш хIама дац из.

Ишшта тIема ветеранашта вицвеннавац вай мехкахо, Назрановски района Яндаре вахаш вола Евлоев Ювсапа Вашир. Цунга ух деношка Москвера ух тайпара каьхат дайтад.

— «Москверча № 247 йолча школас, Кутузова II степена ордена Идрицко-Верлински 150 стрелковй дивизе тIема ветеранийй совета президиумо хьоашалгIа вех хьо».

Мишта хиннаб, цу хана къонача бIухочун никъ? Атта ца хинналга-м ховш да. ХIаьта а...

1941 шера Сийлахь - боккха Даймехка тIом болалучча хана Башир 17 шу йара даланза вар. Ахархой дезале кхувш воагIача зIамигача сага дага а дацар шиъ вахаре иззал хувцамаш хургма дий аьнна. тIом хьайналга шийна хьахайначул тIехьагIа сатем байра цун син.

Шиъ дагардар цхьаннеца а дувца лоархIавацар Башир. Даьгеи-наьнагеи-м хIаьта а аргдацар цо из. ХIана аьлча, уж, къаьстта нана, чIоагIга хьамсара яр цунна. Хийла бийсана наб ейна ше ура лелаш дийша дадача дьаьна-наьнна бIарахьежаш хулар из. Дагаухар. фу хургда-хьогI, аьле. ХIаьта а Даймехка тIаотта ше вахача е ца вахача бакъахьа да хьогI, йхаш йола уйла я а яцар цо, ше ваханза варгвоацилга ховш вар Башир. Из дег чу чIоагIдаь а вар из.

Иштта 1942 шера шийна кхайкарга а ца хьежаш, шиъ лоIаме тIем тIа ваха дIаязвайтар цо. Из хьожаву НохчгIалгIай кавалерийски дивизе. Цу дивизе цох кхет Яндарера Мальсагов Оарцхой Махьмад, Аьхкий - Юртара Оздоев Махьмади Руслани, Онгаштара Марзобеков Султан.

Дукха ха ялалехьа цу дивизецара шиъ лоIаме тIем тIа баьхна бIухой къоастабеш Башира а къаста вийзар шиъ мехкахошцара. Халахийтар из Башира — цIаьхха ше ваьхача юртах, дезалах, доттагIех къаьстача зIамигача сага чIоагIга дика хетар шиъ къамах бола кагийнах шийх кхийтта. Уж хан-на бокхагIа а бар, йист хила, дагар дар ала, лай-воале даьга-наьнага хинар долчча тайпара дIадувца нах ма-бий шийца, аьнна хеташ вар из. Цудухьа царцара ше къоаставеш бохам баьлар цунна. Цигара из хьожаву кхыча дивизеца. ТIехьагIа цох хилар Кутузова II степена ордена Идрицко-Берлински 150 стрелкови дивизи. ТIаккха деша вохийт из. Цигара ваьлча воккхагIволча сержанта цIи лу Евлоевна.

ДешавагIаш из дика хьакхашта воал герзаца, цо Iомаю тIема говзал, стратеги, тактика. Хана воккхагIа ме хул кхетам а дега майрал а совйоал цун. Цо дика кхетаду тIехьашка вала моттиг а йиш а йоацилга. Бешта из-м дага а дехадацар цунна. Ишшта эсала ца хила-м из вала а кийча вар. Шиъ дег чу чIоагIду Башира са кхо ца деш моастагIчунна духьалъоттa. Из дош цо кхоачаш а ду.

Бокъонца бола тIом дIаболабу бIухочо Зинченко Федор Матвеевич командир волча цу дивизе 756 полке.

Дага а ухаш Башира дувц, — уж дар бокъонца дола туржаIа денош. Iана юккъе 1942 шера гIаьрхоша шозлагIа дIалаьцачул тIехьагIа Ростовна-Дону мукъайоаккхаш вар со. Сона хетар се жожагIате кхаьчача санна, йоах Башира.

Тамашийна да цхьаьккха, аьлар цо, цIаьхха шиъ къамаьл юха а сацийта, — кер чу кхерам банне а бацар. Укхаза вургва-кх со аьнна вIалла дага а дохацар. ТIаккха вела а къежа тIатехар цо, — хIанз цхьа гIанахьа хинна хIама санна хет из деррига а.

Иштта тIом беш Белорусе кхаьчар дивизи. Бирсбенна бар фашисташ. Кхобацар цар шоай низ, тоха гера. Цахаддаш чуеттар бомбаш. Веже хулар улувра салте. ТIехьа тIабоагIача санитараша дIакхухьар доарахой.

ХIаьта а деналах ца вохаш тIаьрхошта духьале а еш, хадданза тIом беш из чакхбаллалца дакъа лоац Башира.

Цо юкъарчал доащаш дакъа лаьцад фашисташа дIалаьца прибалтийски республикаш мукъайоахаш. Цул тIехьагIа, немецки доазон тIа йоал дивизи.

Чоалхане хьал хиннад вай бIухошта немецки доазон тIа, хIана аьлча, духьале чIоагIа еш, латаш хиннаб гитлеровщаш. Са пархIата вала йиш йоацаш, дийнахь-бус цIаккха Iоха, салаIа йиш йоацаш, массаза а ха тIа латта салте санна, бIарг тIерабаккха йиш йоацаш, фийла хила везаш моттиг хиннай из.

Башира йоах, хьаькъал долаш, тIема говзал йоккха йолаш а тIема кийчо дика йолаш а вар моастагIа. Бокъонца ше ийша волга хайначул тIехьагIа мара хьалъайданзар цо кулгаш.

ТIема шераш ше дагалувцаш Башира дийцар, Берлине тхо кхаьчача рейхстаг оаха йоаккхаш духха салтий боабир немцаша. Цу чу яр батальон. ДIачу мел вахар араваларца, вувра. Йиш еха фу дича фу хургда-хьогI аьнна дагадехар тхона: тхоашта тIера фуфайкаш а кхы хIамаш а тIера Iояьха, уж бензин теха хьаллота а яь, немций чубагIача подвала чу чутвуса доладелар тхо, тIехьара тIа автоматаш а етташ. ТIаккха, са дакхха йиш йоацаш кIур этташул тIехьагIа кхайка а беш, кулгаш урагIа дахийта хьалъараболабелар немецки салтий. Рейхстаг хьаькхар.

ХIаьта тха полкацарча Кантариясн Егоровеи рейхстага тIа вай советски ЦIе байракх егIар. Ховш махиллара цар цIераш берригача мехка йовзаш я.

Рейхстаг йоаккхаш хала човнаш яьй Башира. Пхийтта километр юхатIехьашкхьа хьунагIа боалабаьб доарахой, царца Башир а. Цул тIехьагIа цигара полевой госпитале вуг из. Вийрза из араволача хана царна хьакхай каду тIом чакхбаьнна а вай котдаьнна а хилар.

ТIом дика а майра а барах цунна лу «За отвагу» яха медаль, Даймехка тIема I степена орден, Лакхехьарча Керттерча командование баркалаш кхайкаду. Иштта сийленца тIом бий чакхвоал вай халкъа воI Евлоев Ювсапа Башир.

ХIаьта мишта хул цун кхел дIахо?

Дийна, моташ-маьрша ше ваьча юрта, да-нана, йижарий-вежарий, доттагIий болча цIавоагIаш цунна дага а дацар цига уж хург мичаб аьнна. Из дар 1945 шу.

Шийлача фусаме кхоач бIухо. Кхетаде магацар цунна фуд хиннар, мича бахаб са юртахой, гаргала нах, да-нана, йоахар цун дего. Массавар бехке хила йиш ма яц, яхаш тешацар из. Даггара уйла йора, са да-нана... Аз-м цIена тIом... ХIаьта а бакъдар бакъ хиланза даргдац. Воацаш вар цIаргIа а юрта а вайнаьха цхьаккха саг.

Алма-Ате Iовохийт Башир. Казахстане хьакорабоагIа цунна шиъ да-нана, йижарий-вежарий. Царгара а хоадаланзар Башира уж бахачара бохабаб бахьан, цхьаннена а ховш дацар хIама.

ФуннагIа дале а, ваха ма везий. Цига колхозе балха вода из. ТIем тIа санна, хьинаре къахьег, халонех кхераш пан бIухо...

1957 шера цIавеначул тIехьагIа Яндаре ферме балха вода из: Массаза а санна цIена, бехкотохаме, гIалат ца доалийташ болх бу цо. Унхаза а дика болх барах снийлеца белгалвоаккх. Иштта 1985 шерага кхаччалца къахьегаш а хиле, тIакхиха пенсе вода.

ХIанз а общественни вахара юкъе дизза дакъа лоацаш ва Евлоев. Берашта патриотически кхетам луча юкъе ва из. Цо каст-каста дешархошта, эскаре болхача кагийча нахя хьалхашка къамаьл ду. Массаза а машара тIехьа хила деза оал. Даьхенна йийша са кходе йиш йоацилга дIахойташ кхетаме къамаьл ду. Цу наькъаца кхетаву Башира шиъ вурийта дезалхо а. Цун я ийс йоIи бархI воIи. Из цIена тIехье я. Аьттув балба цар шоай вахаре.

Т. МАЛЬСАГОВА.

СУРТА ТIА: Б. Евлоев. Н. КОБИАШВИЛЕ сурт.

КПСС Нохч-ГIалгIай обкома политически сердалон ЦIагIа чакхъяьлар мехкдаьтта доакхачен мехкдаьтта чакхдоаккхачен промышленноста производственно-экономически семинарий пропагандистий курсаш.

Укхаза къаьстта теркам тIаэзар республике экологически проблемаш къоастаяра, сага гонахьара Iалам лораделга, хIанзарча ханара эггара керттера проблема санна Iалама ресурсех рационально пайда ийбара тIехьа, продукце дикал тоаяра тIехьа, интенсивни факторий хьинар айдара, Iилман - технически прогресс сихьяра кIийлен тIа общественни производства эффективность мамогта лакхъяра тIехьа къовсам лоаттабара оарцагIбоахача боккхача лоархIаме дола хозрасчета дешаш.

Курсашка хьежар къахьегамхой экономически дешара, занятешка кийчъяра методика перестройка яра, коллектива хьаддача декхарашца ювзаенна материал Iомаеча пропаганда яра тайп-тайпара методаш юкъекхувлара дешашка.

Курсий слушателашта «Республикера экологически хьал тоадарах». «КПСС арахьарполитически балхара хIанзарча аспектех» йола лекцеш йийшар. «Герга истолаш», «гIулакхацара ловзараш» чакхдаьхар.

Идеологически балха, экономически дешара системана перестройка ечара, идеологически болх вахарца бувзалга чIоагIдечара, правови паччахьалкхе хьакхоллачара пропагандистий лоархIамах лаьца хьадда къамаьл хилар. Къаьстта теркам тIаэзар къамашта юкъера отношенеш дегIакхувлара.

Курсий слушателашта хьалхашка къамаьлаш дир партийни, советски болхлоша, вузий Iилманхоша. Юхера а КПСС Нохч - ГIалгIай обкома секретараца Е. В. Тумсоевца вIашагIкхетар хилар, цо пропагандисташа даьча хаттарашта жоп делар.

Л. КОДЗОЕВА.

Красноярске чакхъяьлар «Правда» доттагIий» яхача краевой клуба учредительни собрани. Гулбенначар дийцар объединене Устав, хIаьта ишшта, цар регионе бахача нахага шоаш даь хьайнарал, цар тIа цо ше де лерхIараш белгалдоах. Собране дакъа лаьцар йоазонхочо, СССР халкъа депутата Астафьев Виктор Петровича. Клуба коллективни членаш хила ловш я «Культбытстрой» завод, «Абаканвагонмаш» объединени, «Искожа» яха Черногорски комбинат, «Абаканвагонстрой» трест, ишшта кхыйола коллективаш. Клуба планашка эггара лоархIамегIдола общественно-политически дешаш дувцар.

СУРТА ТIА: Астафьев Виктор Петрович (аьрлехьа), «Красноярский рабочий» газета редактор Балашов Леопьльд Михайлович,

В. МЕДВЕДЕВА сурт. (ТАСС фотохроника).

ОАХА ЯЗДАЬЧУН ЛЕРАГIА

«Аьшка бункер»

Иштта цIи йолаш яр 1989 шера 14 октябре арадаьннача «Сердало» газета тIа кепатеха корреспонденци. Цун чулоацам, лоацца аьлча, укх тайпара бар. ДIадаха дешара шу долалуча ханна дар из. Хьалха хьужаре чухиннача кхоьначу, хаьрца яла йоаллача здане чура беараш кердача школа классашна деша дагIаргдолаш гIулаих вIаштIехь а доаккхалда, хIаьта хьужаре ше хьалха хиннача даьшта дIа а лойла, аьнна дика решени йир Наьсарерча райисполкомо Экажкъонгий-Юртарча юххьанцарча школах лаьца.

Школа хьал-м йир (вешта аьлча юкъерча школах хетта пристройка йир-кх), бакъда, шиъ йоацача таронца здани хьалъе йолаеннача районо вIаштIехьдаланзар лерттIа из денхар кхоачашде. Цкъа-лета, хьалха хинначул кхех, готтах а хилар из пристройка; шозлагI-лета, Iоара а хьаллара а кор-коръяьча материалех хьалъярах (пенаш — павильоназ еча аьшка конструкцех а деш) шийла, хIаьта болх хьабе а деша а цхьаккха аьттув боацаш хилар. Гуйрана шелал хьатIаэттача хана а тIехь йоацаш йIовхал яр.

Цхьа юкъ яьннача гIолла тха корреспондент хилар цига цIаьккха а. Мух чухьийкха къоргаш (коре а уллув гIолла тховнех а) боамбеца дIакъайлаяр. ЙIовхал а хьачуйиллаяр.

Лоацца аьлча, цу юхьанцарча школа директрес (директор I. Муталиева) шиъ хур дир гIишлонхоша ца деш дита гIалаташ дIадоахаш а хIаьта бераш кIезигагIа цамогаш хулаш Iангара даргдолаш а. Из чакхдаьнад.

ХIаьта а газето айдаьр из цхьа дош хиниа Iацар. Цкъалета, пристройка дIахо деша ра пайдана а яц (школьни мастерскешта е складашта мара), шозлагI-дале, из хьалъяь моттиг а хержаяц нийса. Цул совгIа, юрта Совета керда здани а цу коа хьалъяьй.

Цудухьа школа кхыча метте а хила еза, хIаьта сметно-проектни документех ше хила еззача тайпара 620 моттига лаьрхIа хила а еза. Ишшта дар газето оттадаь дош.

ТIаккха дагIаргдий цу аьшка «бункер чу» хала Iа даьккха бераш, кхыча кердача школе а кердача моттиге а 1990 — 1991 дешара шера?

Цу хаттара хоадам болаш жоп луш даш республика халкъа образоване министерство Кулг яздаьр — министра заместитель нов. Кучеренко. Газето яхар бакъду цо. Цавоалаш даь хIама а да, йоах, из школа ишшта катеха, цхьаккха кхоачам боацаш хьалъяр. Керда школа хьалъергхиларах а тешал ду цо.

Мапа ергьа? Цо язду: планах из хьалъяь яла еза 1991 шера. ТIаккха, ер хьатIадоагIа керда дешара шу а цу «бункер чу» даккха дезаргда-кх берий... ХIаьта мича гIоргба уж, нагахьа санна цу шера а из хьал ца йой?

ДIахо, цу каьхата тIа Министерство белгалду, из пристройка хьалъяьй юрта Совето хьаховдаьча моттиге, яхаш. Юрта Совет-м цу гIулакха духьала хиннай цу хана а. ХIанз а я.

Цудухьа, хайча бакъахьа хетар хоадам боллаш: мацеи малагIча моттиген из школа хургьа. Редакци хьежаш хургьа Министерствас цу дешах фу оал.

ГIо дех... милице

Цхьан хана пролетарски поэта доккхал а деш аьннад: «Сай милице со лораву». Боккъалдар аьлча, цу хана денз порядок лораерашцара гIулакхаш дикка хувцаденнад — уж цIена ца хиларах, дар коррупци лелаярах, гражданашта хьалхашка дикка лохденнад милицейски мундирий сий.

ХIаьта а вета а, хIаьта а вета а... Сона хетачох, кхы доккхача хьаькъала да се веце а, цхьан хана низ болаш хинна из орган, вай хана ше лораяра новкъостал эшаш я. Са дувца безам ба чурча гIулакхий милице капитан Шидаев Висит керте латтача Гудермесски линейни отдела болхлой атта доацача гIулакхех.

Хьалхарча даькъе отдело кхоачашде дезаш дола декхар — машиннаькъа тIа гIолла дIа-хьа кхуьхьа мовхьаш лорадар. ХIаьта из, Гудермесски линейни милице лораеш йола участок 300 километр гаргга дIоахал долаш я — из аттача декхарех дац. Из участок хьайоагIа Моздокана юхе уллача Ищерски станцера Гудермесе кхаччалца, ишшта Гудермесера Кизляре кхаччалца.

Линейщикий служба халеи чоалханеи я, из бакъдолга кхетаду милице гIулакхаш дайзачо. Къулбаседа Кавказе эггара йоккхагIчарех цаI я Гудермесски станци. Махачкалера, Кизлярера, Минводера, Грознера мовхьаш укхаза хьакхоач. Цу мовхьашта де деза гIулакх ду малхбоален паркен товарни дворен — Шидаевна хетачох, халача шин моттиге. Уж хала моттигаш хIаний аьлча, духхьал укхаза мара йохаяц контейнераши вагонаши, духхьал укхаза лечкъаду атта юрадоагIаш доаца товараш Мел тамашийна хете а, укхаза уж лорадеш цхьаннха саг вац. Дийнахьа делкъел тIехьагIа цхи сахьат даллалца коанаIарашца латт нивалид-хьахо, хIаьта бийсена цхьаннха саг хилац. Долче, шоай хьаштдар де, новкъостий, шиъ низ макхоачча лоччкъа а е, дIа а хьо яхилга деший из? Цкъа санна дукхаза а дийхад станце начальникага С. Давлетмирзаевга, уж моттигаш лораяра хаьхой оттабе, яхаш. ХIаьта деш мел дола дехараш дIахозаш дац.

Цудухьа дагадоацаш, ца ховш нийсъеннаяц ер статистика: 1989 шера дул хьалхарча шераречул кхозза дукхагIа къоалаш даьд. Духхьал цу статьягIа чурча гIулакхий Гудермесски линейни отдело 145 уголовни дош айдаьд.

Цул совгIа, цу участке болх беча милице болхлоша товарни дворен шоашта помещени паркен шоашта помещени ехаш дац дехар цхьаккха дича а кхоачашдеш дац станце болхлоша: Укхаззара гIулаих ца довзачарна хетадала тарлу, машиннаьхьаховша лаьрхIа къоала аьттув бола хьалаш шоаш хьаду, аьнна.

Ищерская, Червленная-узловая яхача станцешка Гудермесски чурча гIулакхий линейни отдела (ЛОВД) оперативни болх бара хьайийлла ши линейни пункт я, цига къахьегаш ва милице шийтта болхло. Царна лаьрхIа помещени хьалъеш яц, лерттIа царга болх байтара эша хьалаш вIаштIехьдахац, тоъаш яц средташ. Минводски наькъа чуйоагIаш я Ищерски станци, яхаш балхан а уввтадеш, Грозненски машиннаькъа отделене кулгалхоша из помещени хьалъяра эша новкъостал де тнгаш милице болхлоштa.

Лоацца аьлча, Гудермесски ЛОВД-а коллективо яхаш дар дIатIаэца а кхетаде а тигаш машиннаькъахоша. Милице болхлоштa операгивно болх бара телефонни бувзамал чIоагIагIа эшаш дар фуд? Цхьан дешаца аьлча, хIама дац. Цхьабакъда, укхаза ерригача линейни отдела лаьрхIа цхьа телефон мара яц. Ши-кхо номер я тхона яхаш, милице болхлоша мел чIоагIа дехарах. Гудермесски бувзама "узела начальник из де ца тугаш духьалвьяннав, из чIоагIа эшилга шийна ховшше.

ХIанз Азербайджане латтача гIулакхащца дувзаденна машиннаькъа участке деза мовхьаш тIадола нтташ поездаш хьаIайнай. Долче, машиннаькъа диспетчераша уж сецаю шоашта дагадеххача моттигашка, хоадамболчча станцешка уж сеца а еш, дIауаттве шоаш дехкарийла боллаше.

ТIаккха, доал деш цхьаккха саг а воацаш латта уж поездаш чIоагIа ваттув болаш я къушта. Мишта вIаштIехьдоакихаргда уж лерттIа лораелга, нагахьа санна еррига ЛОВД-е коллективага низткъа мара араяла йиш йоаца шн УАЗ-и сов тишъенна вIашагIъяла кийча йола пки мотоцикли мара ца хилча? Iан замалахьа цхьа бIаь е ши бIаь километр гаьна мотоцикаца бохалург ма бац милице болхлой.

Укх тIехьарча хана укхаза нийсденнача массехи гIулакхех ала безам ба са. ЛОВД-а болхлоша къоалдарий лер сиха хьа а лаьца, лочкъаяь хIамаш милице болхлоша паччахьалкхенна юха дIаенна моттигаш кIезига яц. Из царна карагIдаьнна докхха хIама да. аьнна, ЛОВД болхлой хоастабе валлац со. Мел хала хьалаш дале а, шоай хьинар кхо ца деш къахьегаш ба уж.

Тамашийна а товш доаца а гIулакхаш да ЛОВД-ан вневедомственни охранаи болхлошта юкъера дараш. Милице болхлой декхарийла ба шоаш леладеш дола герз лораде а цунна тIахьожам лоаттабе а, цхьабакъда, цунах хIама хулаш дац, моттигаш нийслу шоашкара герз цар доадеш (укх тIехьарча хана йиъ моттиг нийсъеннай цу тайпа), цхьабакъда, цхьаккха а бехкотохкаме эзавац. Масала, хьахочо Овчаренкос хомпIара чуйоалла тепча а тIехьа. шиъ юкъагIа даьлла тIехкар хьалъэллад станце латтача поезда цхьан вагонах. Из валехьа, поезд дIаяхай. Поездаца дIадихьача герза уж тIакхийнаб Дербенте. Милице 30 болхло шоай керттера болх а бита, герза тIехьабаьнна, корзагIбаьнна хьийзаб, хIаьта хьахо хих воалаш хи тIадам ца кхийтача санна. новкъостий суде дош дийца а дийца, чакхдаьнад.

Хьазцаргда вай цхьаьккха масал. ДIадахача шера ЛОВД болхлоша вневедомственни охрана тIадожадаьдар накъа а йоахаш номенклатурни мовхьаш тIадола 14334 поезд лораелга. ХIаьта накъа а йоаккхаш, лораяьр 3654 поезд мара хиланзар. Иштта мара поездаш лора ца еш хилча, цунах боалача «пайдах» дувцилга а дийтеш?

Цхьаькха масал а доаладергда вай. Гудермесски ЛОВД 22 милиционер моллагIбола бIухой санна строевой а тIема а кийчон гIулакхаш чакхдаха дезаш ва, латара приемаш Iомае езаш а ба уж. ХIаьта арахьарча надзора инспектор ва из болх бе безаш вар. Цхьабакъда, из должность цхьа шу хьалха дIаньккхай, мел чIоагIа ЛОВД болхлоша дехарах юхаметтаоттаеш а яц Цудухьа милице болхлой кийчбелга тесса дитад укхаза

Эггара чIоагIагIа балха Iаткъаш дар да, даь Зулам ханнахьа тахка милице болхлой вIаштIехьа ца далар. Цун керттера бахьан да еррига республике хьаийцача машиннаькъа милице болхлошта лаьрхIа цхьа эксперт мара ца хилар. Цо гIулакх ду аэропорта а. Заявка ённачул тIехьагIа цунга хьежа везаш хул цхьан дийнахьа, шин дийнахьа, кхыметтел кхаь дийнахьа. Долче, зулам даьр кIалсоцавелга, тIехьашка вала йиш йоацаш цунга мукIарал дайтилга мича дахад ца ховш дайна дIадоал ду юкъа. ТIаккха моллагIа зулам даь дола гIулакх сихха къоастадайтилгах дувцилга а дий?

Иштта Гудермесски ЛОВД коллектива балха Iаткъаш долча бахьанех кхы дукхха а масалаш доаладе йиш яр. Цудухьа милице балха тIа нийслу халонаш укхаза хьалхашка увтта проблемаш къоастаяра цунна сиха новкъостал эш, автотехникапен эшаш болча нахацеи из Iалаш а еш. Иштта цунна чIоагIа эш материальни средстваш а. Духхьал тIаккха мара Гудермесски ЛОВД коллектива низ дIанхоачаргбац тIа-тIа дукхагIа дешаш долча зуламашца къовсам лоаттабе. Укхазара нах болх бе ховш ба, царна мел эша хьалаш Iалашдар динза даргдоаца гIулакх ю.

А. САДУЛАЕВ, тха спец. корр.

Паччахьалкхенга шура йохкара 1990 шера I квартале тIехьадиса боахамаш (тоннаш)

Боахамний цIераш	план	декхар	планах тIадисар	Колхозний совхозний кулгалхой а парторганизацей секретараш а
Ачхой-Мартановски р-н	1060	794	266	
С-з «Лермонтовский»	415	284	31	Баширов Р. М., Висаев Л. У., Байдуев И. З., Ермолаев М. А.
С-з «Самашкинский	405	286	119	
С-з «Бамутский»	55	53	2	Муталиев С., Ковраев К. А. Лорсанов Б. А., Албастов Х. Р.
С-з «Овощевод»	40	32	8	дир. хиннар Бисултанов Ш. А., Махаури С. Б.
С-з «Орджоникидзевский»	40	31	9	дир. хиннар Кагерманов М. Х., Мерзоев Ш. А.
С-з «Новосельский»	15	11	4	
Ведешски район	270	131	139	
К-з Ленина	70	59	11	Исламов И. А., Гайчиев С. М.
К-з Орджоникидзе	60	59	1	Мужахов С. С., Адуев С. Сулиманов С. Д., Хукаев Б. А.
С-з «Прогресс»	60	13	47	
Грозненски район	4800	4115	685	
К-з Ленина	400	308	92	Арбиев С. А., Хизриева Х. И.
К-з «Советская Россия»	230	138	92	предс. хиннар Ахмадов С. А., Бисултанов Р. А.
С-з «Грозненский»	1000	836	164	Алханов Х. М., Амерхаджиев И. Н.
С-з «Куларинский»	350	342	8	Умаханов С. Т., Ехиев В. Б.,
С-з «Атагинский»	450	209	241	дир. хиннар Магомадов Х. У., Ахмадов Ш. Т.
С-з «Юбилейный»	180	162	6	Усманова З. М.
С-з «60 лет Октября»	400	268	132	Токаев В. Х., Солтамурадов С. В.
С-з «Горячеисточненский»	350	267	83	Уциев С. Жамалдаев Ш. В. Дадаев Ш. Ж., Сухорукова Л. И.
С-з «Ильинский»	100	83	17	
Гудермесски район	1040	696	344	
С-з «Гудермесский»	262	197	65	Чунчуров Ш. А., Сагаев Х. Ш.
С-з «Ойсунгурский»	99	53	46	Осиев У. Г., Хайгаев М. А. дир. хиннар Сусурхаев А. Х., Шовхалов Ш. О.
С-з «Белореченский»	95	53	42	Адильханов М. Р., Хубиев А. А.
С-з «Брагунский»	95	69	26	Ахмедов С. Н., Хизриев У. А.
С-з «Восточный»	57	21	36	Иванов И. В., Шапиов Б. М.
С-з «Дружба»	78	65	13	Исхаджаев Л. М., Хизриев М. Д.
С-з «Кошкельдинский»	142	85	57	Элипханов А. А., Чендриков З. Б.
С-з «Новогрозненский»	92	63	29	Гайтукаев Л. Б., Адулкадыров А. А.
С-з «Правда»	100	77	23	
Малгобекски район				
С-з Горького	247	191	56	Гандалоев К. Ш., Ханиев Т. дир. хиннар Хасиев Х. Д., Умаров Х. М.
С-з Ахриева	120	109	11	
Надтеречни район	1200	995	205	
С-з «Братский»	125	64	61	Гиназов К., Загаев Р. Л.
С-з «Новогорский»	115	31	84	Эльмурзаев А. С.-А.
С-з «Знаменский»	310	254	56	Нурадиев И. А., Дажикаев Р. И.
С-з «Верхненаурский»	150	142	8	Хамидов И. З., Масаев И. А.
С-з «Надтеречный»	105	67	38	Таймасханов М. В., Джабраилов М. Х.
С-з «Набережный»	75	64	11	Керимов Х. М., Самбиев Я. С.
С-з «Минеральный»	140	127	13	Татаев М. А., Ушаев Р. Д.
Назрановски район	1870	1268	602	
С-з «Назрановский»	765	639	126	Дударов В. Ю., Мислауров У. Х.
С-з «40 лет Октября»	660	257	403	Дударов Б. Ю., Тумгоев М. У.
С-з «Экажевский»	175	117	58	Дир. хиннар Галаев Я. М., Арнаков Р. В.
Назрановски техникум	100	63	37	Полонкоев Б. У., Котиев Б. Р.
Наурски район	1300	1120	180	
К-з «Россия»	220	124	96	Нисанов Н. И., Убанов В. М.
К-з Ленина	290	205	85	Ерак В. А., Сапожникова Т. Я.
С-з «Терский»	275	224	51	Шунчулаев А. А., Гусев В. М.
С-з «Победа»	55	35	20	Панферов Н. М., Елагин И. Е.
С-з «Комсомольский»	19	17	2	Шундулаев А. А., Даудов Л.
Ножай-Юртовски район	270	121	149	
К-з Гагарина	20	15	5	Мацаев В., Асхабов Р.
К-з Калинина	32	19	13	Аласханов Н., Шайхиев И.
К-з Х. Нурадилова	8	6	2	Эльдаров З., Баймурзаев А.
К-з XXII партсъезда	32	2	30	Садулаев А., Жумаев Н.
К-з Шерипова	50	13	37	Хусаинов И., Вижаев В.
С-з «Заветы Ильича»	10	5	5	Тиморгаев Б., Салатов М.
Шатойски район	250	175	75	
К-з «Новая жизнь»	40	20	20	Хамидов Л. Д., Мурдалов А.
К-з Кирова	82	28	54	Абубакаров А. У., Галаев М.
Шелковски район	3370	3106	264	
К-з XX партсъезда	690	413	277	Кухно А. С., Болотов И. И.
К-з Кирова	280	232	48	Ведзижев Б. М., Сборнай Т. А.
К-з «Путь к коммунизму»	650	513	147	Бузов А. М., Хаштыров Б. М.
К-з Орджоникидзе	50	39	11	Оздоев А. Ю., Забиев М. А.
К-з «Красная Армия»	310	281	29	Ясиецкая Л. П., Марков А. В.
С-з «Ассинский»	40	29	11	Догонов В. Н., Костин В. И.
Урус-Мартановски район	1350	1085	265	
С-з Мичурина	220	172	48	Зелимханов З. Я., Керимов А. Х.
С-з «Урус-Мартановский»	100	16	84	Шадукаев М. А., Супаев Ж. А.
С-з «Труд»	140	45	95	Турпалов Л. И., Астамиров Ш. А.
С-з «Солнечный»	280	205	75	Кагерманов И. А., Хасанов Л. Я.
Шалински район	1330	1033	297	
С-з «Джалка»	250	144	106	Сулиманов Р., Берсанов А. Демильханов А., Хункерханов Л.
С-з «Предгорный»	120	118	2	Алавдинов А., Вахаев М.
С-з «Шалинский»	60	49	11	Багашев Х., Алавдинов Х.,
С-з «Южный»	90	62	28	Недиев М., Алудханов Х.
С-з «Искра»	60	30	30	дир. хин. Таймасханов Х., Эминев М.
С-з «Автуринский»	150	79	71	Дутаев Г., Ибрагимов Х.
С-з Куйбышева	90	69	21	Везнев А. Алимханов Б.
С-з «Октябрьский»	90	74	16	Мальсагов А., Демилханов К.
К-з «Гельдиген»	70	34	36	
Шелковски район				
К-з Ленина	210	185	25	Хучиев А. Х., Бычков А. И.
С-з «Виноградный»	70	58	12	Дзауров М. М., Кусепова Н. М.

Къахьега безам хиларах доалаш дац гIулахк. Къахьегара доагIаш дола кхоачаваш, дика хьал а ян. Ух бIаьсте болх беча наьха къахьегама хьалах лаьца къаваьл хилар тха корреспондента город Грозне Ленински района «Родина» яхача совхоза профкома председателца Болтукаев Завалуца.

Корр. Массанахьа республике а санна, хIанз шун боахаме а кхашкара балхаш дIадоладенна хургда-кх. Завалу, малагIа йоакхо ю оаш цига болх беча наьха къахьегама хьалаш тоадара?

Болтукаев. — Тха болхлой хIанз чуийнна къахьегаш ба кхашка а бешамашка а. Бакъда са ухаза белгалдаккха безам ба тха совхозе кхашкен бешамашкен беш бола болх сацийта-м шера кIезига ха хулаш хулар. ХIаьта а бIаьсти санна хургбац-кх дукха болх. Ухаза хьоаде доагIа шера мичча хана беш бале а, балха хьал тоадара гIулахк оахош дац ца долийташ хилар.

Къахьегама хьал тоадара

ХIанз тха кхашка болх беш 90 сар ва, хIаьта бешамашка къахьегаш-70. Дукха хIама да цар ух аьхки де дезар: 500 гектара тIа бацдаараш 400 гектара тIа сомаш хьалхебе беза цар. МалагIа йоакхо ю хIаьта администраце, партийний профсоюзнин организацеша цу наьха къахьега дукхагIа безам хилийтара? Эггара хьалха оаха вIаштIехьдаьккхад царна делкъийга, столове санна, шоаш болх беш болчча дIайха, хьалхарчеи шоллагIчеи даарах, тIамолача чаьх е компотех латта даа хIама хулийтилга. Иштта кийчдаь даа хIама машинаца дIатIахьу уж болчча. Даа хIама оттадеш повар я.

Кхашкен бешамашкеи болх беш бола наьх эшаш мел йолча инструменташца, спецбарзкъашца, кхыча эшарашца Iалашбаь ба. Цул совгIа, механизаторашта лоатаю трактор е кхыйола машин телхача тоаяра эша кхочам тIабола машин, шийца ремонтникаш а болаш. ХIаьта механизаторашмабий тха кхашка а бешамашка а.

Тха теплицашкеи парникашкеи болх бераша делкъийга совхоза столове хIама дуъ мах боацаш. Иштта хIама дуаш ба тха фермеи мастерскеи къахьегараш а. Даа хIама кийчдара мел эшар тха совхозага шийга да: дулх, шура, бабцадаараш, сомаш...

Кхашка вхедерел совгIа оаха теплицашка а шера хадданза йолча хана хьалхеду бабцадаараш; нарсаш, хоха буц, тайп-тайпара бабцаш. Тха я 3 гектар хула теплицаш. Из зIамига боахам бац. Цига хадданза къахьегаш ткъаьнел кIезигагIа воацаш сар хул. ХIаьта ховш мадарра; теплицашкара болх атта я бац, хулганца бе безаш а ба. Кхы аттагIа бац парникашка беш бола болх а. 1,5 гектар хиллал парникаш я тха.

Корр. Масса хана а цхьатарра могаш мича хул сар. КIаьдвеле, этте, е цамогаш волаш ха а йоагIа. Иштта сагага салаIитара, ший унахцIено цунга тоаяйтара деш хIама дий шун совхозе?

Болтукаев. Из оаха хадданза теркаме лоаттадеш дола гIулахк да. Цамогаш волча дарба дайта ваха, кIаьдвенначоь салаIа ваха путевкаш тел оаха. Ер шу доладеннача гIоне а йиштта йолча путевкаех пайда ницаб тха массесех болхлочо. Тха болхлой дарбе дайташ а салоIаш а хул вай республикера, Iаьржачафорда йистерча, минеральни хи тIарча, мехна кхычахьарча салоIача цIеношка, курорташка, санаторешка. Къаьстта йоакхо ю оаха цу хьакъехьа цамогаш болча наьха. Дарба дайта эшаш волча хIара сага путевка хилийта лаьрхIад оаха.

Цул совгIа, совхозе оаха хьайийлаш медицински пункт, цига я стационар щийтта маьнги а болаш. Из йиллар административни здани мукъа а яькхха. Из чIоагIа аьттув болаш да болхлошта, къаьстта кхалнаха. Дийнахьа сарралца цига дарба дайташ я хиле, сарахьа цIабах йиш хул цар.

Корр. Болхлой къахьега уйла лаккхъергйолаш, цар къахьегама а вахара а хьал тоадергдолаш кхы фу ду оаш?

Болтукаев. Ховш мадарра, хIанз кхачан продукташи промышленни товараш къе мадий вайна. Уж оаха юкъарчал доацаш мадоагIара болхлошка дIакхоачийт. Кхыметтел мебель а тIехьа коллективе дIаекъ. Сона хетаргахьа, хIанз оаха лаьцача наькъа раьза ба болхлой. Болхлой къахьегама хьал тоадара цар хьашташ кхоачашдара йоакхо еш, цар гадоакхаш болх бе дага я тха профком. хIанз ух сахьат тхона из карагIа а доал.

Чахкиев СаIид

Бохабаь малх

Дувцар

(ДIахододар. Долалур 14 апреле арадаьннача газета хIа).

— Муртаз, харц хIана лув хьо, — шортта йистхул Осман. — Со мичав хьона гоамавар. Хьай дегага ладувгIал Iа. Бера хана денз со вовзаш хьа ма воагIий хьо. Цкъаь цкъа во хIама аьннадий аз хьога? ЦIакхха а во хIама даьдий аз хьона? Бакъдар аьлча, цкъа хьона таIазар де йиш йолаш вар со. ДагадоагIий хьона, эскаре водаш, къаракъ а менна, буфета кораш а дохадаь, Iайха леладаьр? Мала вар хьо кIалхарваькккхар? Со варий? Вар. Фу аьлар Iа сога цу хана? ДагадоагIий хьона? «Да вац са, цхьабакъда, хIанзчул тIехьагIа, даь санна хьа сий деш дIагIоргва со, баркал хьона» аьларий Iа? Аьлар. Сона диденнадац уж дешаш.

— Сона а деннадац. — Корта чу а баха вагIар Муртаз.

— Аз-м хIаьта цу Iа дохадаьча корий кизгех доагIа ахча а дIалелар. Хьона-м из ха а хац. Ведда лелача хьа вешийна а хац.

— Сона хов..

— Осман, — Муртаз урагIаьттар, юхаIохайра. — Осман, аз хьо массаза а лаьрхIав. Сий а даьд. Ахча а дIалургда...

— ХIайт, ма къамаьл а дар-кх из да-м, — корта оагабу Османа. — ВорхI шера хьа ца дийха ахча дувца ух мотт хьона со хьай цIагIа? Иштта Iа яхе, со вода. ДIавала. Со вар хьох цхьа адам хеташ.

Осман гIаьттар. Ваха кийчвелар, фуражка тIа а тилла.

— Сабардел, сабардел, Iохал. Ма гIол дIа, — ура а ийккха, из соцаве веллар Муртаз.

— Тамашъеший иззаморг ала а дагадохар. — йоахар Османа. Муртаза дувцар вIалла шийна цIа а ца хоташ санна. — Фу хетаргдар шун даьна, из дIахезача? Из-м ираз долаш хиннав, даьра хиннав, шун вол бIаргаоллаш Мусост а вацар. ХIанзчул тIехьагIа, даь санна хьа сий деш дIагIоргва со, баркал хьона» аьларий Iа? Аьлар. Сона диденнадац уж дешаш.

— Сона а деннадац. — Корта чу а баха вагIар Муртаз.

— Аз-м хIаьта цу Iа дохадаьча корий кизгех доагIа ахча а дIалелар. Хьона-м из ха а хац. Ведда лелача хьа вешийна а хац.

— Сона хов..

— Осман, — Муртаз урагIаьттар, юхаIохайра. — Осман, аз хьо массаза а лаьрхIав. Сий а даьд. Ахча а дIалургда...

— ХIайт, ма къамаьл а дар-кх из да-м, — корта оагабу Османа. — ВорхI

Бицлургбоаца никъ

Дукха ха йоацца А. П. Чехова цIерагIча Нохч-ГIалгIай республикански Iилман библиотеке чакхъяьлар «Сийлахь-боккха даьре никъ — диалога никъ» яха темана хетаяь сайре. Из вIашгIехьъяьккхаяр культура Ерригросийски фонда Нохч - ГIалгIай республикански отделенеша «Чеховкасеш» (шитта хьамсара цIи йоаккх дешархоша шоай керттерча библиотеках). Из сайре дIахьош яр культура фонда вай отделене правлене член, журналистка Николаенко Ия Васильевна. Тахан до дувц цу вIашагIкхетарах.

Сона хетачох, цу сайренца хьашт хилар санна из ца хилар а дувзаденна дар «Сийлахь - боккха даьре никъ — диалога никъ» яха цIи дуккханеша кхетаеш ца хиларца. Республикански библиотеке чакхъюлар А. П. Чехова, М. Ю. Лермонтова, А. А. Ахматовой, Б. Л. Пастернака кхоллама хетаяь сайренаш. Из наха ховш а цар кхетадеш а дар. Цхьабакъда, тахан нагахьвар мара вагIацар унхаза, бокъонца ше сенга вода а ховш.

Укхаза баьхнаршта го йиш яр цIихезача нохчий художника Амирханов Борхий суртий йоккха экспозицун цунца вIашагIкхетарах, цун тайпах. Цхьа шиъ тайпара теркам тIаоза дар из къамаьл эрсий кхалсаго деш хилар а.

Боккъалдар аьлча, цу хьалхарча выступленегара дIаболабелар вIашагIкхетара интернациональни лостам. Эрсечо вувцача нохчий художнико дехкача сурташа ма далийтарий вай. Китаера боагIа «даьре никъ» хиннача Юкъерча Азе аренашка гIолла заочни никъ бе вIаштIехьа а.

ДIахо йиллар М. Мамакаева, У. Ярчева, Б. Суденко, Ш. Рашидова стихаш. Бухара, Хива, Стамбул художника сурташ тIа санна дийнлора поэтий стихашка а.

ХIаьта а из вIашагIкхетар дIахьо хала дар. Шоайла вIашкадувза дезар Нохч-ГIалгIайче ерриг хьалйизача къаьнача каравании наькъехи культура геттара къаьнача памятникехи историе, социологе, экономикен филологеи Iилман-тохкама института Iилман болххочо, исторически Iилмай кандидата Х. А. Хизриева дийцари Сийлахь-боккхача даьре наькъаца бувзам болча республика исторически моттигех наькъаш дерийи экскурсийн Грозненски бюро директора заместителя, культура фонда республикански отделене правлене члена М. С. Бережкойс дийцари, кхыйола выступленеши.

Сийлахь - боккхача даьре наькъах, доттагIалах, интернационализмах яр цу сайрене йийша стихаш а. Башлоама тIарча мохех, Японен Нохч - ГIалгIайчени боалех яр гIалгIай поэта Гагиев Гирихана йийша стихаш. Караванни наькъаш чакхдийнача астрахански лаьттах стихаш йиллар Ю. Б. Верольске, сайре дIахьоча а йиллар ший среднеазиатски цикл. Иштта дукха дика стихаш йиллар Р. Ахматовас а. Цун стихашца чакх а даьлар вIашагIкхетар. Дукха баьгIар дIа-хьа ца къасташ. Дукха хаттараш дир сайре вIаштIехьъяьккхарашка, тIехьагIа вIашагIкхета барт а бир. Кердача дитклачен чIоагIачен даьре тайнашца вIашагIбийзар цига мел хиннараш сайрено.

СУРТАШ ТIА: 1. Ясави Ахьмад Хьажий дворец (г. Туркестан); 2. Мазар Зу-Эль-Кифл Термез гIалла юхе.

Н. КОБИАШВИЛЕ сурташ.

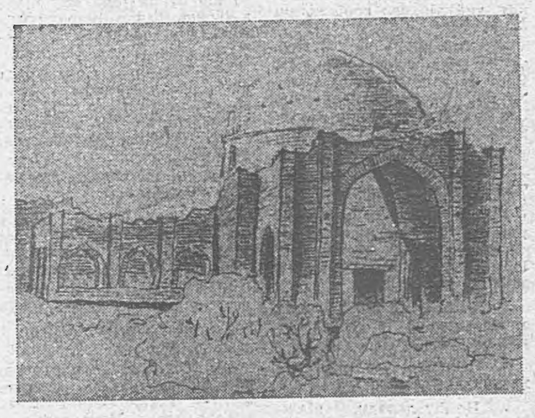

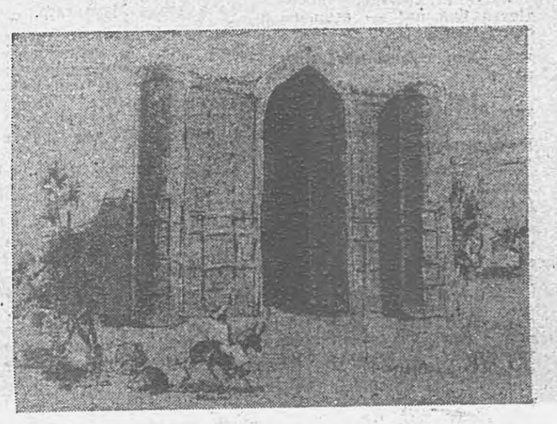

ХАЛКЪА КХОЛЛАМ

Дохадаь зоахалол

Мала Iохайшача кагийча наха хезад тховсара шоай новкъост саг еха чувода, аьнна. ВоркI хиннав ераш.

— Из зоахалол дохалургдар-кх, — аьннад внъне.

— Хинна даьннад из, — аьннад вокх кхаьнне, — тховсара найц чуводаш хилча мишта дохаде гIерт шо из?

Цигга ланаш дехкад цар. Виъ ваьнна тховсара ехача йиIий коа наIарга вахав. Доккха дов экхкийтад акхарех шинне.

Вож шиъ юкъе лелхаш хиннав.

— Да хьакхийца валларг, — оалаш хиннад цхьане,— сох хьанаьхк (саг еха воагIачун цIи а яькхе) тарвеннав хьона, — наха пIелгаш Iетташ лела.

—Да хьакхийца воаллава хьа, хьанаьхка (саг еха чувоагIачун цIи а яькхе) мо мара да а дац хьона эхь, — оалаш хиннад вокхо. Даггара тIакхача а гIерташ, яьха шалташ а йолаш, шоайла вIашка гIерташ хиннаб ераш.

Саг еха найц чувоагIача коа хьагулбенна хинна нах коара хьаарахьийхаб, акхар ю яшпараш дIа хеза. Ераш кхы а хьаьрбаьнна вIашка гIертаб.

Шинне а вIаши тIехбетташ беш хиннаб «хьой, хьой хьанаьхк ва» яхаш. Цу сахьате дага а баьнна, йиIий даьша зоахалол дохаде лаьрхIад.

Хьакхаьчаб найци, найца новкъостийн, берригга саг еха чубоагIа нах...

ТIехьагIа хала вIашкаденад йоах, из зоахалол.

Редактор
О. Б. ГАДАБОРШЕВ.

ВАХАЧА МОТТИГЕ ЭША ХIАМАШ

Я «Товары для дома» яхача № 50 йолча тижа тIа (Дудаева цIерагIа бульвар, 14):

«Струмок» яха электронасос — коатIарча бешамашка хий тохара, гIувшкара хий хьалъэцара; мах — 53 с. 50 кеп.

Къулган — цIагIарча хьалашка даьтта даккхара; мах — 50 сом.

«Наседка» яха инкубатораш — коашкарча хьалашна кIориган яхара а уж кIезигдухха кхеяра а: мах — 120 с.

Магнитофонашта йола касеташ (СССР — Австри).

Ленински РТО.

Тахан республике гIоллен Грознеи хувцалуш морхаш а йолаш, цхьайолча моттигашка дога а делхаш, малхбузехьара секунде 3—8 метр чIоагIа мух а хьекхаш хилен фегара температура республике 15—20, Грозне 16 — 18 градус йIовхал йолаш хилеи тарлу.

Метеостанци.

ТЕЛЕПРОГРАММА

17 АПРЕЛЬ
ШИНАРА

I ПРОГРАММА

6.30 — 120 минот.
8.30 — Мультфильм.
9.05 — «Наедине со всеми» яха «Современник» яхача Московски театра фильм-спектакль.
11.00 — Из хиннад... хиннад...
11.25 — Берий сахьат (французски метта урокаца).
12.25 — Коллаж.
12.30 — Ха. ТСН.
15.30 — ТСН.
15.45 — «Армия Трясогузкин» яха берашта дола фильм.
17.05 — «Камбоджена лаьрхIа дола зизаш» яха мехна таханарча денна йола киноочерк.
17.35 — Мультфильм.
17.45 — Марша йоагIийла, музыка!
18.30 — Ха. ТСН.
19.00 — Прогресс. Информаци. Реклама.
19.30 — Политически диалогаш. КПСС XXVIII-ча съезда йола КПСС ЦК платформа ювцаш.
21.00 — Ха. ТСН.
21.30 — «Остров» яха художественни фильм. 1-ра сери. (Премьера).
22.35 — Футбол. СССР кубок. Ахфиная. «Динамо» (Киев) — ЦСКА. 2-гIа тайм.
23.25 — Доазол дехьарча эрсий культура. Художникина О. Целикова мастерской.
23.55 — ВЛКСМ XXI съезда дневник.
00.15 — ТСН.

II ПРОГРАММА

8.00 — Iуйрийнара гимнастика.
8.15 — Iилма - довзийтара фильм.
8.35, 9.35 — Физика. 11-гIа класс.
9.05 — Французски мотт. Iомабу 1-ра шу.
10.05 — Французски мотт. Iомабу 2-гIа шу.
10.35 — Природоведение. 2-гIа класс.
10.55 — Берага хьажа Iомабалара школа. 1-ра передача.
11.25 — «Экрана тIа — 01 служба» яха Советски цIи ялара кхерамзле хьахилара цхьа шу дизара йола передача.
11.55 — Хоккей. Дунен чемпионат. Сборни Швеци — Сборни Финлянди. 2-гIен 3-гIем периодаш. Швейцарера передача.
13.15 — Ритмическа гимнастика.
13.45 — «Прошедшее вернуть» яхача телефильма юхагойтара сеанс. 1-ра сери.
16.00 — Iилма-довзийтара фильм.
16.20 — КПСС обкомс партийни вахара хроника.
16.30 — Хоккей. Дунен чемпионат. Сборни ФРГ — сборни СССР. Швейцарера передача.
18.30 — Информационно-публицистически программа.
19.00 — СССР Лакхехьарча Совета сессе. Перерыве (20.00) — Бийса даьнъала хийла шун, бераш!

18 АПРЕЛЬ
КХАЬРА

I ПРОГРАММА

6.30 — 120 минот.
8.30 — Мультфильм.
8.40 — «Разорванный круг» яха художественни фильм.
10.05 — Футбол. СССР кубок. Ахфинал. «Динамо» (Киев) — ЦСКА. 2-гIа тайм.
10.55 — «Сигнал» халкъа кхоллама телепрограмма VIII дунен халкъашта юкъера фестиваль. «Рачинские пески» (Грузинскн ССР, СССР).
11.30 — «Дунен гонахьа» яха альманах.
12.30 — Ха. ТСН.
15.30 — ТСН.
15.45 — «Зимбабве халкъа искусства: кхартIон музыкен» яха телеочерк.
16.05 — «Телезмо» яха журнал.
16.35 — «Марша йоагIийла, бIаьстI» яха фильм-концерт.
17.00 — Документальни фильма премьера.
17.30 — Берий сахьат (английски метта урокаца).
18.30 — Ха. ТСН.
19.00 — ХIанзарча этапах ленинскн гIулакхаш дегIадахкар.
19.45 — Эрсий иллеш дIаоал Т. Петровас.
20.00 — Iилма довзийтара фильм.
21.00 — Ха. ТСН.
21.30 — Коллаж.
21.35 — Актуальни интервью.
21.45 — «Остров» яха художественни фильм. 2-гIа сери.
22.50 — М. И. Глинки цIерагIча Ленингрдски Пачча-хьалхенн академически напел. яс дIалохх.
23.10 — «День рождения в Москве» яхача «Кинопанорама» дола тIатохар.
00.10 — ВЛКСМ XXI съезда дневник.
00.40 — ТСН.

II ПРОГРАММА

8.00 — Iуйрийнара гимнастика.
8.15 — Iилма - довзийтара фильм.
8.35, 9.35 — Музыка 2-гIа класс. Симфонически оркестра инструменташ. 2-гIа передача.
9.05 — Немецки мотт. Iомабу 1-ра шу.
10.05 — Немецки мотт Iомабу 2-гIа шу.
10.35, 11.35 — Литература. 7-гIа класс.
11.05 — Берага хьажа Iомабалара школа. 2-гIа передача.
12.05 — Хоккей. Дунен чемпионат. Сборни Финляндн — сборни Чехословакн. 2-гIен 3-гIем периодаш. Швейцарера передача.
13.25 — Документальни фильм.
13.55 — «Прошедшее вернуть» яхача телефильма юхагойтара сеанс 2-гIа сери.
16.30 — Фильм.
16.40 — «Кого не тронут сладние созвучья...». (Юхагойтар).
17.25 — Халкъан кхоллараларла (нохчий меттала).
18.00 — № 3 йолча СПТУ хьех шо.
18.05 — Телезу (нохчий меттала).
18.20 — Информационно-публицистически программа.
19.00 — СССР Лакхехьарча Совета сессе. Перерыве (20.00) — Бийса даьнъала хийла шун, бераш!

19 АПРЕЛЬ
ЕРА

I ПРОГРАММА

6.30 — 120 минот.
8.30 — Iилма-довзийтара фильм.
9.30 — Марша йоагIийла, музыка!
10.15 — Мультфильм.
10.25 — «И этот голос необывалый» яха М. И. Бабановатеатральни мемуараш.
11.25 — Берий сахьат (английски метта урокаца).
12.25 — Коллаж.
12.30 — Ха. ТСН.
15.30 — ТСН.
15.45 — «Армия Трясогузкин» снова в бою» яха бераш. та дола фильм.
17.05 — Документальни фильма премьера.
17.25 — Поэзе миноташ.
17.30 — Б. Чайковский «мерзаш долча оркестра йола симфониетта».
17.55 — Объектив.
18.30 — Ха. ТСН.
19.00 — «...16 шу даланзен боккхагIен».
19.45 — «Компьютерацара акмордесна йола соло». Ю. Дранга ловз.
20.00 — Iилма-довзийтара фильм.
21.00 — Ха. ТСН.
21.30 — Актуальни интервью.
21.40 — «Кхы а диссар, массехана а санна, дIа ца оалаш цхьадола...» яха СССР халкъа артиста В. Васильева исполнаш шинне.
23.05 — Йоазаш йолча музыка концерт.
23.20 — Футбольни обозрени.
23.40 — «Тараз» яха В. Набокова феномен.
00.00 — ТСН.

II ПРОГРАММА

8.00 — Iуйрийнара гимнастика.
8.15 — Iилма - довзийтара фильм.
8.35, 9.35 — Общая биология. 11-гIа класс.
9.05 — Испански мотт. Iомабу 1-ра шу.
10.05 — Испански мотт. Iомабу 2-гIа шу.
10.35, 11.35 — Биологи. 9-гIа класс.
11.05 — Берага хьажа Iомабалара школа. 3-гIа передача.
12.05 — «Вий» яха Н. В. Гоголла произведеним экранизаци.
13.20 — Ритмически гимнастика.
13.50 — «Прошедшее вернуть» яхача телефильма юхагойтара сеанс 3-гIа сери.
17.00 — «Маца юхаихайкарга ду лув цхера» яха художественни фильм.
18.15 — Информационно-публицистически программа.
18.55 — Фильм-реклама.
19.00 — «Импульс» яха прямой передача. Телефонаш: 22-26-68; 22-01-65; 22-93-92.
20.00 — Бийса даьнъала хийла шун, бераш!
20.15 — Информационни программа.
21.00 — Хоккей. Дунен чемпионат. Сборни ЧССР — сборни США. Швейцарера трансляци.

20 АПРЕЛЬ
ПIАЬРАСКА

I ПРОГРАММА

6.30 — 120 минот.
8.35 — Iилма - довзийтара фильм.
9.35 — Березина Сергея иллеш.
9.45 — «День рождения в Москве» яхача «Кинопанорама» дола тIатохар.
10.45 — «...16 шу даланзен боккхагIен».
11.30 — Шера ханаш. Апрель.
12.30 — Ха. ТСН.
15.30 — ТСН.
15.45 — Ф. Шопена фортепианни произведенеш, А. Скрябина музыкальни сопровицница.
16.50 — «Лаьтта — вай юкъера цIа» яха фотоконкурс.
16.55 — В. М. Ленина вахча дена 120 шу дизара хетаяь торжественни собрани. Кремлерча съезда Дворецера трансляци. Чакхйоаллаш — «Ха». ТСНн «Спартак» яха А. Хачатуряна балети.
21.00 — Ха. ТСН.
21.40 — «Спартак» яхача балета дIахододар.
22.30 — Коллаж.
22.35 — Из хиннад... хиннад...
23.05 — Взгляд.
00.50 — ТСН.

II ПРОГРАММА

8.00 — Iуйрийнара гимнастика.
8.15 — Iилма - довзийтара фильм.
8.35, 9.35 — Музыка. 7-гIа класс.
9.05 — Английски мотт. Iомабу 1-ра шу.
10.05 — Английски мотт. Iомабу 2-гIа шу.
10.35, 11.35 — Истори. 8-гIа класс.
11.05 — Берага хьажа Iомабалара школа. 4-гIа передача.
12.05 — «По прочтении Данте» яха Ф. Листа фантази-соната.
12.25 — «Прошедшее вернуть» яхача телефильма юхагойтара сеанс. 4-гIа сери. 1-рен 2-гIен доакъош.
17.00 — Документальни фильма премьера.
17.05 — Нохчийн мотт Iамабо (нохчий меттала).
17.35 — Ленина Iамийна вай (нохчий меттала).
18.05 — «...А говорим о металлургии» яха 2-гIа передача.
18.35 — Закон, бокъо, мораль (гIалгIай меттала). Прямой передача. Телефонаш: 22-26-68, 22-93-92, 22-01-65.
19.15 — № 4 йолча СПТУ хьех шо.
19.20 — Информационно-публицистически программа.
20.00 — Бийса даьнъала хийла шун, бераш!
20.15 — Информационни программа.
21.05 — «Даймохь» яха фильм-концерт.
21.35 — Вай кандидаташ. «Сельская жизнь» яхача газета соб. корр. С. Лорсанукаев.
21.55 — Хоккей. Дунен чемпионат. Сборни Финляндн — сборни СССР Швейцарера трансляцин.

21 АПРЕЛЬ
ШОАТТА

I ПРОГРАММА

6.30 — 120 минот.
8.35 — Вай беш.
9.05 — Документальни фильм.
9.35 — Казахстана музыкальни программа.
10.00 — «Закон гармонии» яха бразильски архитекторан общественни деятели волча Нимейера Оскарах.
10.45 — Зiамига концерт.
11.00 — «Советий Iаьдалин Республикай Iаьдалин — Россин суверенитет. 2-гIа передача.
12.00 — С. Иголинскин ловз (фортепиано).
12.20 — Хьайбай дунен тIа.
13.20 — «Партнер» яха коммерчески вестник.
13.50 — «Александр Пархоменко» яха режиссера Л. Луков фильмаш (1942 ш.).
15.15 — Спектр.
15.45 — «Отголоски старины» яха РСФСР заслуженни артистка Н. Герасимовас дакъа лоаца музыкальни передача.
16.35 — Политически диалогаш.
6«3-р4ъхий-Г.,т6— Км
17.25 — «Селаiад» халкъа кхоллама телепрограмма VIII Дунен халкъашта юкъера фестиваль. Ловз Б. Феоктистов (СССР).
18.00 — Дунен халкъашта юкъера панорама.
18.45 — Мультфильмай премьера.
19.05 — Милосерди кIира.
19.15 — «Фермер-90» яха Кантрин фолк-музыкен фестиваль.
21.00 — Ха. ТСН.
21.30 — Телескоп.
21.50 — «Счастливый случай» яха дезала телевикторина.
23.00 — Телепортрет. ЦК КПК массазарча комитета член, КНР Ли Пэн Госсовета премьер.
23.30 — Йовзаш йолча музыкай кердадараш. «А» яха программа.
1.00 — ТСН.

II ПРОГРАММА

8.00 — Iуйрийнара гимнастика.
8.20 — «01 яха служба я экрана тIа». Цу ялара кхерамзлен фильмаш.
8.50 — «Что знает о любви любовь» яха концерт.
9.25 — «Дезала хроникера шин корта» яха субтитрашцара художественни фильм.
11.00 — Прогресс. Информаци. Реклама.
11.30 — «Весняика» эрсий хора иллеш.
11.40 — Педагогика массарна а.
12.40 — Милосерди кIира. Инвалидий проблемаш пха СССР — США телетIий.
13.25 — Коллаж.
13.30 — «Фаьлгийн приключенийн механара наькъаш» яха боккхийчарнен бераштен дола киноконцерт 1-ра дакъа.
14.30 — «Советская Россия» яха видеоканал.

22 АПРЕЛЬ
КIИРАНДИ

I ПРОГРАММА
В. И. ЛЕНИН ВАЬЧА ДЕНЗ 120 ШУ ДИЗАРА

6.00 — Спорт массарна а.
8.15 — Ритмически гимнастика.
8.45 — «Спортлото» тираж.
9.00 — Iуррехьа.
10.00 — Даьхен гIулакх деш.
11.00 — Iуйрийнара самукъадоахка программа.
11.30 — Нинъ берий клуб.
12.30 — Музыкальни клуб.
13.00 — Дерригача дунен Лаьттан хетаяь экологически программа.
14.30 — «И музыки прекрасные мгновенья» яха концерт.
14.55 — УнахцIено.
15.40 — «Юрта сахьат» яха панорама.
16.55 — Фаьлгийн приключенийн дунен тIа. «Каменный цветок» яха художественни фильм (1946 ш.).
18.25 — Хоккей. Дунен чемпионат. Сборная СССР — сборная Швеции. Швейцарера трансляци.
21.00 — Ха. ТСН.
21.30 — В. И. Ленин вахча денз 120 шу дизара. «Штрихи к портрету В. И. Ленина» яха художественни фильм. 3-гIа фильм — «Совнархоза фо».
22.50 — «Массаза а хургдолчун уйлаш» яха кIинранден нравственни проповедь.
23.05 — Л. Бетховена № 14 йола соната. (Лунная).
23.20 — Футбольни обозрени.

II ПРОГРАММА

8.00 — Зарядка е отта!
8.20 — СССР Готелерадио ВСО концерт.
8.45 — «Кяхта» яха документальни фильм.
9.10 — СССР Гостелерадио эрсий иллей баянистий Академически хора квинтет ловз.
9.30 — «Счастливая Женька» яха субтитрашцара художественни фильм.
10.50 — Документальни фильмай премьера.
11.30 — Никъберий клуб (сурдопереводаца).
12.30 — Коллаж.
12.35 — «Вай дахаш дола, дуне» яхен «Ленинграда турпалалла» яхен режиссера Е. Учитела фильмаш.
13.40 — «Фаьлгийн приключенийн механара наькъаш» яха боккхийчарнен бераштен дола киноконцерт. 2-гIа дакъа.
14.30 — «Советская Россия» яха видеоканал.
17.05 — Ленин вай дегашка (гIалгIай меттала).
17.35 — Литература а, дахар а (нохчий меттала).
18.05 — Аш хьаржина иллеш яха концерт (нохчий меттала).
18.35 — «Тревожное воскресенье» яха художественни фильм.
20.00 — Бийса даьнъала хийла шун, бераш! пгэнOрэя3ч дгмпчгд
20.15 — «Моттиг яц» Грозненча хьашша цIен боахама проблемаех.
20.40 — Кинопутешествия альманах.
21.00 — Хоккей. Дунен чемпионат. Сборни ЧССР — сборни США (сурдопереводаца).
21.30 — «Труснавец» яха Ерригсоюзни курорта ДК («Труснавчанка» яхача иллейн хьахарен ансамбла концерт.
22.00 — Хоккей. Дунен чемпионат. Сборни Канада — сборни Чехословаки. Швейцарера трансляци.

РАДИОПРОГРАММА

ШИНАРА, 17 АПРЕЛЬ

7.30 «Юрта Iуйренаш».
7.45 Хоамаш.
7.55 — 8.00 Музыка. Хаоттам.
8.15 — Передачай программа.
8.20 Республикански газетний обзор.
8.30 — 9.00 Пандар а йиш а дIалохх Евлоева Раис (гIалгIай меттала).
9.15 Музыка.
9.30 «Къона заманхо» (гIалгIай меттала).
9.50 — 10.00 Продукци дикал — предприяти кизга (нохчий меттала).
16.00 — 17.00 Информационно-музыкальни программа. Радиостудера прямой трансляци (нохчий меттала).
18.00 Керда хоамаш.
18.10 Керда хоамаш (гIалгIай меттала).
18.20 — 18.40 «Саги бокъон» радиожурнал (нохчий меттала).

КХАЬРА, 18 АПРЕЛЬ

7.30 «Юртара вахар» (нохчий меттала).
7.45 Хоамаш.
7.55 — 8.00 Музыка. Хаоттам.
8.15 Передачай программа.
8.20 Республикански газетний обзор.
8.30 — 9.00 А. Шахбулатова иллеш (нохчий меттала).
11.15 Музыка.
11.30 — 12.00 Литературни Нохч-ГIалгIайче (гIалгIай меттала).
15.30 Сийлен Коталон 45 шу дизара накъадолхаш. «ТIема нешаш».
15.50 Музыка.
16.00 — 17.00 Информационно-музыкальни программа. Радиостудера прямой трансляци (гIалгIай меттала).
18.00 Керда хоамаш.
18.10 Керда хоамаш (нохчий меттала).
18.20 — 18.40 Къаьнара халкъа ашараш (нохчий меттала).

ЕРА, 19 АПРЕЛЬ

7.30 Пайдане къамаьл.
7.40 Хоамаш.
7.55 — 8.00 Музыка. Хаоттам.
8.15 Передачай программа.
8.20 Республикански газетний обзор.
8.30 — 9.00 ГIалгIай халкъа музыка концерт.
11.15 «Даймохь» (гIалгIай меттала).
11.30 «Микрофонаца Грозне гIоллера».
11.50 — 12.00 «ДоттагIалг» (негIий меттала).
16.00 — 17.00 КПСС XXVIII съезда накъадолхаш! Политически беседаш. Прямой эфир. Телефонаш: 23-40-98, 23-43-41, 23-47-20.
17.15 Дунен халкъашта юкъера обозрени (гIалгIай меттала).
17.30 Концерт (гIалгIай меттала).
18.00 Керда хоамаш.
18.10 Керда хоамаш (нохчий меттала).
18.20 Керда хоамаш (гIалгIай меттала).
18.30 Музыка.
18.40 Даьхен истори оагIош (нохчий меттала).
18.55 — 19.00 Музыка.

ПIАЬРАСКА, 20 АПРЕЛЬ

7.30 «Юрта Iуйренаш».
7.45 Хоамаш.
7.55 — 8.00 Музыка. Хаоттам.
8.15 Передачай программа.
8.20 Республикански газетний обзор.
8.30 Реклама.
8.45 — 9.00 В. И. Ленин вахча денз 120 шу дизара. Дийна мел волчул а дийнагIа». Литературни передача (гIалгIай меттала).
11.15 — 12.00 П. И. Чайковский балеташ (нохчий меттала).
15.15 — 15.30 «Уйлаш болхи кердача хьисапе бе» (нохчий меттала).
16.00 Передачай программа. Хаоттам.
16.01 «ДоттагIий оазаш».
16.16 «ЦIе сийгаш» (гIалгIай меттала).
16.31 «Стипендена — тIаихетар...» студенташа иху тIа а болх бара проблемех.
16.51 — 16.55 Музыка.

ШОАТТА, 21 АПРЕЛЬ

7.30 «Юртара вахар» (нохчий меттала).
7.45 Хоамаш.
7.55 — 8.00 Музыка. Хаоттам.
8.15 Передачай программа.
8.20 Республикански газетний обзор.
8.30 — 8.45 Ильича васкеташта тешаме да (нохчий меттала).
8.45 «Денхаре саг» (нохчий меттала).
10.35 Реклама.
10.40 Халкъа тIахьожамхой болх беш ба (нохчий меттала).
10.55 Музыка.
11.00 «Ъюнал».
11.30 — 12.00 УмахцIено лораяра: наькъаш дегIадахкар.
15.15 Петропавловскера таланташ. Музыкальни программа.
16.00 «Хано хьалхадоах» (гIалгIай меттала).
16.15 — 17.00 «Шоаттдеи вIашагIкхетараш». Концерт (гIалгIай меттала).
18.00 — 19.00 «Музыкальни почта» (гIалгIай меттала).

КIИРАНДИ, 22 АПРЕЛЬ

Ч. И. ЛЕНИН ВАЬЧА ДЕНЗ 120 ШУ ДУЗАШ

7.30 Передачай программа.
7.35 Республикански газетний обзор.
7.45 — 8.00 Ленинизмен перестройкен: Беседа (гIалгIай меттала).
8.15 — 9.00 Къоабалдар тIаэца.
11.30 — 12.00 КIиранден музыкальни программа.
15.15 — 15.30 «Дешархо» (нохчий меттала).
16.00 Литературни Нохч-ГIалгIайче.
16.30 — 17.00 Ленинах дола илли (нохчий меттала).
18.00 — 19.00 «Иллеца доттагIал долчарна» концерт (нохчий меттала).

ТХА АДРЕС: 364907, г. Грозный, Маяковско ул., 92. Телефонаш: редактора — 22-45-57; редактора заместителя — 22-85-07; Бехкотохкама секретара — 22-84-68: отделий: партийни вахара — 22-53-12, промышленностен транспортен — 22-75-81, 22-65-01; юрта боахама — 22-47-84, 22-98-66; культура — 22-64-75, 22-75-78; письмой — 22-85-64; машинописни бюро—22-89-51; корректорски — 22-89-88.

НАШ АДРЕС: 364907, г. Грозный, ул. Маяковского, 92. Телефоны: редактора — 22-45-57; заместителя редактора — 22-85-07; ответственного секретаря — 22-84-68; отделов: партийной жизни — 22-53-12, 22-54-04; промышленности и транспорта — 22-75-81; 22-65-01; сельского хозяйства — 22-90-66; 22-47-84; культуры — 22-64-75; 22-75-78; писем — 22-85-64; машинописное бюро — 22-89-51; корректорская — 22-89-88.

Газет арадувл шинареи ереи, шоаттеи деношка

СФ00089. «Грозненский рабочий» издательства типографи, Маяковска, 92. Типография издательства «Грозненский рабочий», ул. Маяковского, 92. Заказ № 1373.

Дикача нахах

Хьинар дола саг

Вай республике тIа-тIа духкагIа хулаш йоагIача арендага яьнача тинкай коллективаша хьинагерIа лех эцархой хьашташ махулла дикагIа кхоачашдарга долха наькъаш. Цу тайпара масал корадир сона Сунженски районе вахача хана. Шин шу гаргга да Серноводскера промышленни товараш дохача тика коллектив кердача хьисапе болх бе йолаенна.

Эттара хьалха арендага ялара уйла кер чу ессар тика заведующена Умаева Хазмана. Ший нешашца Гелагаева Лейлацен Шапипова Ларисацеи дагаяьлар из цу хьакъеха. Уж раьза хилар.

— Юххьанца шекдар тхо гIулакх лерттIа дIагIоргхиларах, — йоах Умаевас, — тIакхха кхера дезаш хIама доацилга кхийтар. ХIанз цхьанне а IотеIаяцар тха инициатива, ца эша хьехараш дицар. Мадарра аьлча, тхоай балха моттиге бокъонца дай хилар тхо.

Хазмана уйла ца еш гIа боаккхаргбоацилга хьахьокх цун берригача къахьегама наькъо. Из торговле ена ткъаь итт шу да. Царех цхьаь цаI дIадахийтадац цо товарооборота плаи кхоачаш ца еш. Эцархошта езаеннаI цун кIаьда оамал, Iимерза къамаьл. Цо болх беча тика чу хозаргдац охца дош, гIартата. Укхаза массахана лостами сатеми ба.

Умаева «тIах» аьнна саг хилара тешал ду цо бIу ца къожабеш общественни дехкараш кхоачашдаро. Дукхача шерашна хиннаI из юрда Совета депутат, кхалнаьха совета председатель. Хов цунна нах шийна тIехьабаха а цар дегашка бода ниъъ лаха а.

— Фу дар оаха арендага дьянначул тIехьагIа эттара хьалха даьр? — йоах Хазмана. — Йоахко йир торговни майда а гIонна йола помещенеш а шеръяра, тика чура оборудовани кердаяькхара. Из деррига а дир оахаш къахьийга баьккхача пайдан чотагIа. Цул совгIа, чура а тIера а тоайир тика. Цудухьа хIанз йIайхача, хозача, паргIатача моттиге бу оаха болх.

Соахка 335 ззар сома мах бе безаш яр тика коллектив. Из денкар 55 ззар сома тIехкоачашдир цо. Хазмана болх беча дукхача шерашка цIакхха а хиннадац цу тайпара лакха хьокхамаш.

Мишта вIаштIехьдьаннад из толам баккха? Цу хаттара жоп луш Умаевас аьлар:

— Духхьал тика чу мах баь Iац тхо. Цахаддаш дакъа лоац оаха тайп-тайпара ярмаркашка. Кхыметтел Ашхабаде, Ростове хиннад. Из деррига а ду товараш пайда боацаш ухкардоацаш, уж эцархошка дIакхоачардолаш.

Тика чу цхьа моллагIдола товараш хьэцац Хазманен цун новкъосташен. ЧIоагIа теркам тIабохийт цар уж дика а эцархой бIарг тIаозаш а хилийтара. Цудухьа укхаза массехана корабе йиш я товш бола кога гIирс, чухьнахьа а тIехьнахьа а дувхаху барзкъа, бе-бе кIаташ, кхыдола товараш.

— Укх тIехкъарча хана, моллагIдолча наькъашца паччахьалкхен планаш кховашшье гIерташ, цхьайолча промышленни предприятеша тоаш арахецача товарашта тIехдаьнна доккхий маьхаш увттаду, — йоах заведующе.

— Мишта кхетаде деза берий маьчех шн-кхо тума доаккхаш хилар? Цу тайпара товараш аьттехьа дитац оаха.

Ше камаьрша, хьаьнала саг хиларах тарра, дика дезал хьалкхебаьб Умаевас. ВоккхагIволча воIас Султана Ростовера халкъа боахама институт чакхъяьккхай. ХIанз Ставропольски крае болх беш ва из. Серноводскерча № 2 йолча юкъера школе дешаш долча берашта эрсий мотти литературеи хьехаш я йоI Раиса. Эскаре гIулакх даь ваьлча, КПСС членалла кандидат волаш цIавоча шоллагIвола воI Джабраил моттигерча консерсервни заводе балха эттар. ХIаьта кандидатски стаж йистеаьлча, цигарча коммунисташа парте мугIарашка дIаийцар из. Хьинар дола, шийна тIадиллар дизза кхоачашдеи вола зIамига саг чурча гIулакхий районни отделе хьожавир предприняте коллективо. Шоай наьнах йоахка дика оамалаш дIанийцар Хазмана кхыча берашца а — Ларисас, Зулпас, Iалихана.

Цхьабакъда, ший вахарах, дезалах дукха дувцара тIера яц Умаева. Цун керттера дешаш балхах да. ХIаьта цо из во ца белга кхетадир аз тика чу гIолла бIарг локхаш чакхваьлча. Укхаза дар индийски а польски а керта тIа тохкаду йовлакхаш, маIача наьха импортни костюмаш, кхалнаьха пазаташи колготкаши. Йолаш яр кхычахьа йоаца маIача наьха пазаташ а. Лоацца аьлча, наха хоатташ дола товараш дар укхаза.

— Халахет сона тхоай болх цхьаболча наха во бувцаш, — аьлар Хазмана. — Аз яхаш мах бечарна кхъе берригаш а кулга цIена нах ба. Нийслу «атта баха» гIертараш а. Цхьабакъда, дукхагIча даькъе тикашка болх бераш хьаьнала къахьегамхой ба.

Шеко йоацца Умаева ше царех я.

М. МАЖИТОВ.